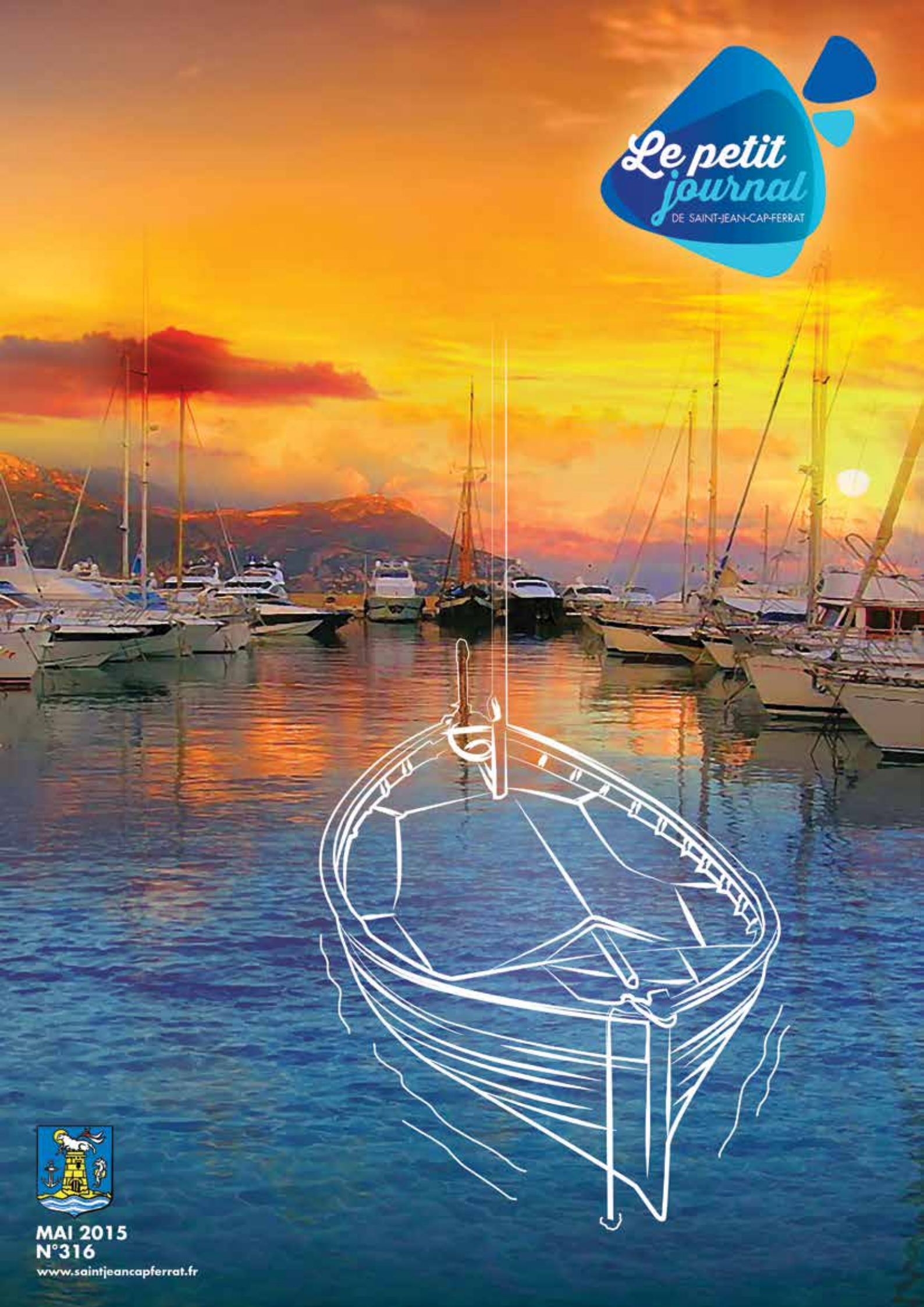
Le petit journal
DE SAINT-JEAN-CAP-FERRAT
MAI 2015
N°316
www.saintjeancapferrat.fr

SOMMAIRE

Cérémonies
Journée Mémoire de la déportation 4
8 mai 1945 : soixante-dix ans de paix avec l'Allemagne fêtés à Saint-Jean 4
Rencontre avec...
David Foenkinos : Le pèlerinage pour Charlotte 6
Evénements 7
La relève à Saint-Jean
Arnaud Allari : La vocation de la pêche 8
Associations 8
SOS Népal : Saint-Jean-Cap-Ferrat solidaire 9
Sanctuaire Pelagos et SOS Grand Bleu : Saint-Jean-Cap-Ferrat s'investit 9
L'amicale des anciens de la base 943 au service d'une cause généreuse 10
Vie Locale
Art Athlé Santé : Quand la musique, le Yoga, l'athlétisme se conjuguent pour la santé du corps et du mental 10
Année de la Russie : Daria Usova crée des oeufs de Fabergé en collage inédit 11
Bleu Azur : L'association des artistes sous le regard du public 11
Antiq'art : De la Renaissance à l'art contemporain 12
Saint-Jean-Cap-Ferrat communique 14
Travaux
Entretien des plages 15
Votre Mairie
Parking du centenaire : du nouveau 16
Le Maire recontre le Vice-Président de la Métropole de Turin 17
Le village s'embellit 18
Des signalisations nouvelles 19
Entretien des espaces verts : une benne de déchets verts 19
Entretien du cimetière 20
Le belvédère 20
Affaires Maritimes 20
Sports
Club nautique : des régates et du stand up paddle 21
Le souffle du Yoga circule à Saint-Jean-Cap-Ferrat 21
Pêche : des parties acharnées entre amis 22
Clos bouliste 22
Histoire de Saint-Jean • Les reconnaissez-vous? 23
Pan Bagna 23
CCAS 24
Le C.C.A.S. Voyage 25
Décès 25
Agenda 26
Saveurs de Méditerranée 27

Publication :
Mairie de Saint-Jean-Cap-Ferrat
21, Avenue Denis Semeria - 06230
04 93 76 51 00

Directeur de la publication :
Jean-François Dieterich

Rédaction :
Emmanuel Wahlen
lepetitjournal@saintjeancapferrat.fr

Avec l'aimable participation des agents de la commune, des responsables des associations et des élus saint-jeannois.

Création & Mise en pages :
Team Publicité

Photos :
Emmanuel Wahlen

Impression :
Imprimerie Corporandy - 06260 Puget-Théniers
04 93 05 20 00

Document non contractuel.

edito

Chères Saint-Jeannoises, chers Saint-Jeannois,

L'Histoire de France est en danger.
Les ministres se suivent et se ressemblent dans leur entreprise de dislocation et de décomposition des programmes d'histoire.
Et pourtant, l'histoire et la connaissance du passé sont indispensables à la compréhension de notre monde actuel et à la préservation de nos libertés.
Aujourd'hui, la destruction systématique des antiquités dans les territoires occupés par les barbares islamistes de Daesh prouve bien cette volonté d'effacer la mémoire des peuples soumis par la force afin de mieux les asservir.
C'est le philosophe Cicéron qui nous apprenait : « L'Histoire est le témoin des temps, la lumière de la vérité, la vie de la mémoire, l'institutrice de la vie, la messagerie de l'antiquité ».
L'Histoire de France, notre Histoire commune, enviée par de nombreux pays « neufs », est riche et unique : Vercingétorix, le Roi Clovis, la Chrétienté médiévale et ses cathédrales, les Lumières, le Roi Soleil, la Révolution et la proclamation universelle des « droits de l'homme et du citoyen », l'Empire, l'avènement de la République, les guerres mondiales, la colonisation, la paysannerie, l'industrialisation, la construction de l'idéal européen, ...
Cette Histoire, jugée trop encyclopédique par quelques « bien-pensants », serait ainsi à supprimer d'un trait ?
Le renoncement à la chronologie des faits facilite la suppression de pans entiers de l'Histoire, et empêche les élèves d'avoir une vue éclairée du passé.
Les nouvelles dispositions prévoient que certaines périodes seront obligatoirement étudiées, et d'autres, devenues optionnelles, traitées au bon vouloir de l'enseignant afin de « coller » aux préoccupations politiciennes actuelles. Cette réforme ne fera en fait qu'amplifier la décomposition des programmes scolaires et accentuera l'inculture ambiante.
Peut-on aimer son Pays sans en aimer son Histoire ?
La réforme des collèges s'inscrit ainsi dans le même processus de décomposition,
avec un statut pour le latin et le grec d'enseignement pratique interdisciplinaire s'imputant sur les matières déjà obligatoires, sans programme, à la discrétion des chefs d'établissement, la fin des classes bilangues et la suppression des classes européennes.
Tout cela est bien triste, préoccupant même, alors qu'il est admis que les langues anciennes et le multilinguisme peuvent servir d'ascenseur social.
Mais aujourd'hui, on préfère « le nivellement par le bas » !

Bien cordialement,

Votre Maire,
Jean-François DIETERICH

Compte rendu séance du Conseil municipal du 7 mai 2015

Le Conseil Municipal a pris plusieurs délibérations en matière de finances dont la révision des tarifs des droits de voirie et de la taxe de séjour. De nouvelles subventions ont été attribuées, notamment à la Fondation du Prince Albert II de Monaco qui est dédiée à la protection de l'environnement et au développement durable.
La Ville a également tenu à apporter son soutien aux victimes du tremblement de terre qui a frappé le Népal en avril dernier. Une subvention exceptionnelle de 2 000 € sera versée à l'association S.O.S. Népal qui vient en aide aux habitants sinistrés.
La salle dite « la Rotonde », située sur le Théâtre sur la Mer, a été baptisée **« Espace les Néréides »**, en résonance avec l'Espace Neptune tout proche. Les élus ont également marqué leur désaccord avec l'instauration par le gouvernement de la taxe de mouillage qui risque de porter atteinte à la petite et à la moyenne plaisance et de menacer l'ensemble du secteur touristique local.
Enfin, la consultation pour l'exploitation de **kiosques-snacks alimentaires de vente à emporter** a été officiellement lancée. La Municipalité a en effet souhaité que la saison estivale 2015 soit marquée par une nouveauté : la mise en place de deux kiosques de type buvette / petite restauration à emporter, l'un aux abords de la plage Cros dei Pin, l'autre au Jardin de la Paix. Ces nouveaux équipements permettront d'offrir un agrément supplémentaire aux Saint-Jeannois et aux visiteurs. Le ou les occupants futurs de ces kiosques signeront avec la Ville une convention d'occupation temporaire du domaine public pour la saison estivale.

Modalités de la consultation : le cahier des charges peut être retiré directement à l'accueil de la Mairie ou envoyé par voie postale (renseignements au 04 93 76 51 00).

JOURNÉE DE MÉMOIRE DE LA DÉPORTATION :

Le 26 avril a eu lieu la Journée du Souvenir des victimes de la déportation dans les camps de concentration et d'extermination nazis lors la Seconde Guerre mondiale.
« Nous honorons tous les déportés et rendons hommage à leur sacrifice. Cette journée a pour vocation de rappeler à tous ce drame historique majeur, les leçons qui s'en dégagent, pour que de tels faits ne se reproduisent plus. » a dit le maire de Saint-Jean devant les membres de son conseil municipal, les élus des communes voisines et les autorités militaires présents sur le parvis du Monument aux morts de la commune.
Après la bénédiction du Monument par l'abbé Maignant, le discours du 1er adjoint Yvon Milon et celui du maire de Saint-Jean, une gerbe a été déposée solennellement devant les Saint-Jeannois réunis.

Sabrina Ferrand conseillère départementale, Sylvestre Anselmi conseiller municipal d'Eze, Roger Roux maire de Beaulieu, Xavier Delmas conseiller municipal de Cap d'Ail, et le maire de Saint-Jean, Jean-François Dieterich se recueillent devant le Monument aux morts après avoir déposé la gerbe.

8 MAI 1945 : SOIXANTE-DIX-ANS DE PAIX AVEC L'ALLEMAGNE FÊTÉS À SAINT-JEAN-CAP-FERRAT

La presqu'île a vibré sur les ondes d'une ferveur indéniable ce 8 Mai. La troupe costumée des G'Is américains et les jeeps ont emboité le pas et suivi le rythme de la célébration. Le défilé est parti de la place Clemenceau jusqu'au parvis de l'église entraînant une foule de visiteurs et de Saint-Jeannois.
Yvon Milon 1er adjoint a transmis le discours de Jean-Marc Todeschini, Secrétaire d'Etat auprès du Ministre de la Défense, chargé des anciens combattants et de la mémoire, tandis que le maire a rappelé « l'importance de la mémoire de ceux qui ont défendu nos valeurs, la liberté, l'égalité et la fraternité. » Il a souligné également « la tension du monde dans lequel nous vivons et qui doit nous rappeler l'extrême vigilance dont nous devons faire preuve, face au communautarisme, et à l'intégrisme. »
La levée des couleurs, la bénédiction du prêtre, et bien sûr la Marseillaise chantée par les élèves de l'école, reprise par le Conseil municipal, les élus des communes voisines, les autorités militaires, ont été les points d'orgue d'une belle cérémonie gravée dans les cœurs patriotiques.

Lors de cette cérémonie du souvenir et du devoir de mémoire, le Maire a évoqué la douloureuse histoire de Mme Limborg-Bechet, résidente à Saint-Jean-Cap-Ferrat depuis 1946, qui a perdu son frère de 18 ans, Albert Bechet, dix jours avant l'armistice. C'était également l'occasion de rappeler les liens fraternels de notre village avec les Belges. Mme Limborg, entourée de ses deux fils, a pu ainsi déposer une gerbe au pied du monument aux Morts.

DAVID FOENKINOS : LE PÈLERINAGE POUR CHARLOTTE

« Je voulais la rendre accessible et connue. » C'était tout simplement le vœu de l'écrivain. Ce désir a été exaucé. Fort d'un succès littéraire (le livre « Charlotte » qui s'est déjà vendu à plus de 400 000 exemplaires est en passe d'être traduit en de nombreuses langues, et diffusé dans le monde entier), David Foenkinos n'oublie cependant pas son sujet, sa passion.

C'est une rencontre artistique et sentimentale qu'il explique. Cette jeune fille juive allemande réfugiée à Villefranche et à Saint-Jean-Cap-Ferrat en 1939, va peindre des centaines de gouaches sous la protection d'Ottilie Moore qui l'héberge dans la résidence de l'Ermitage. Le docteur Moridis va également s'occuper de cette fragile exilée ; c'est lui qui va encourager la lauréate du premier prix des Beaux Arts de Berlin, à se lancer dans la peinture, pour la sauver de la dépression.

La tragédie de la haine va malheureusement rattraper en 1943 la jeune fille qui s'est mariée la même année : elle est dénoncée et devient prisonnière de la Gestapo qui l'envoie à Auschwitz où elle mourra enceinte.

« Il y a deux histoires en une : la mienne et celle de Charlotte » a précisé David Foenkinos à la rencontre de ses lecteurs à la médiathèque de Saint-Jean. « J'avais besoin d'expliquer le processus de création de mon livre qui est à l'écoute de la sensibilité que j'avais quand j'étais sur les traces de Charlotte Salomon. » L'auteur n'a de cesse en effet de nous faire partager les sentiments qui l'habitent depuis des années : cette jeune fille, symbole de l'innocence immolée, a été pour lui un manque, une douleur, depuis que ses yeux se sont posés pour la première fois sur l'une de ses toiles. Il a travaillé pendant des années, voyageant à Berlin, et sur la Côte d'Azur pour édifier le récit d'une biographie.

Le 9 Mai, il est revenu encore sur les traces de son héroïne à Villefranche et Saint-Jean-Cap-Ferrat. En plus de l'Ermitage, elle a séjourné durant deux années à la Pension Belle Aurore (aujourd'hui hôtel Villa du Cap Ferrat) où elle a peint un grand nombre de ses toiles. Son œuvre, baptisée par l'artiste « Vie ou théâtre ? » prouve à sa manière que la vie est supportable grâce à l'Art, à la mise en distance. Dans sa représentation des divers épisodes de sa courte existence, en une sorte de bande dessinée, avec des personnages démultipliés, la peintre pose une couleur inédite sur la tragédie de la seconde guerre mondiale en particulier et de l'universelle souffrance des persécutés.

Après la séance de dédicaces à la médiathèque, David Foenkinos a dévoilé la plaque du souvenir dans le hall de l'Hôtel Villa du Cap-Ferrat (anciennement Belle Aurore où Charlotte Salomon a séjourné de 1941 à 1942). En présence du maire Jean-François Dieterich, du Consul d'Allemagne, du maire de Villefranche Christophe Trojani, du conservateur du musée historique juif d'Amsterdam Betya Wolff, de Kika fille du docteur Morodis, et du directeur de l'établissement M. Frachon. Les visiteurs et les Saint-Jeannois étaient nombreux à ce rendez-vous avec l'Histoire, ce samedi 9 mai. Une deuxième plaque commémorative a été dévoilée dans la même journée à l'emplacement de la résidence de l'Ermitage à Villefranche.

A la citadelle, une visite de l'exposition de lithographies de Charlotte Salomon a fait suite à son hommage public rendu par les élus du canton et le président de la métropole et maire de Nice Christian Estrosi.

< Le soir même, la comédienne Sophie Duez, accompagnée par Mélodie Peyrègne au piano, récitait dans la salle Charlie Chaplin certains passages du roman de David Foenkinos le temps de faire revivre, avec sensibilité et émotion, Charlotte Salomon.
Un spectacle de grande qualité proposé et coordonné par Giovanna Maragliano, conseillère municipale déléguée à la culture, et Jean-Marie Rainaud, doyen de la faculté de droit de Nice.

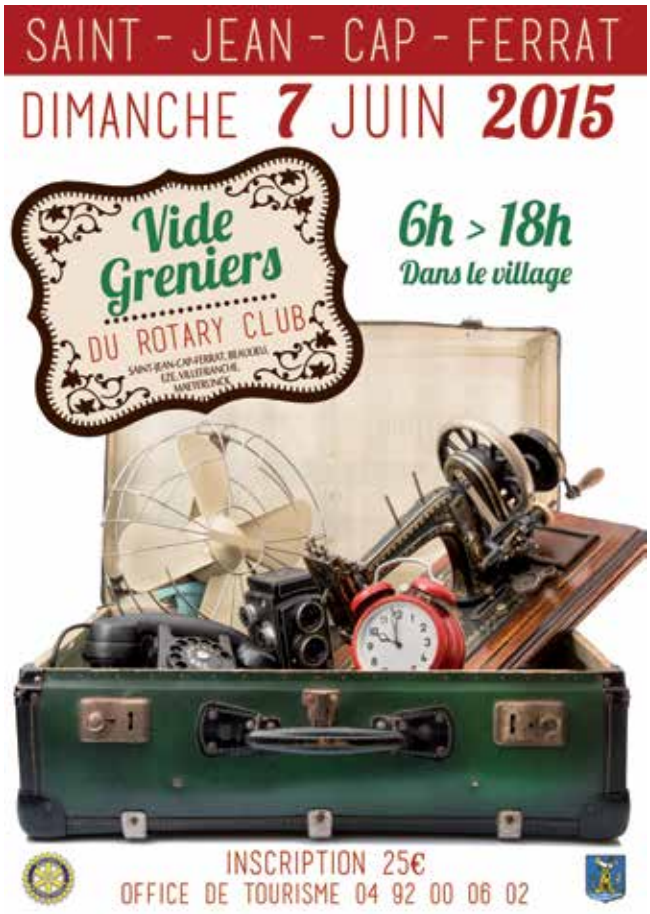

Le Rotary club organise un vide grenier, pour la bonne cause. Le montant des inscriptions est destiné aux œuvres du Rotary. Les objets qui dorment dans vos tiroirs et dans vos greniers serviront au bonheur des enfants défavorisés. Il y aura 108 stands dans tout le village.

Raflez la mise, et passez votre vie sur la côte au soleil.

ARNAUD ALLARI : LA VOCATION DE LA PÊCHE

Quand on lui pose la question de savoir quelles sont les qualités d'un pêcheur, Arnaud fait semblant d'avoir mal compris en répondant : « La qualité de vie ? oui ça je l'ai, puisque je fais un métier qui me rend heureux. »

Il fait exactement ce qui lui plaît depuis toujours, et depuis qu'il a seize ans il est marin pêcheur.
« Déjà à six ans, il descendait sur le port, avec son seau, et ses hameçons, et se mettait à pêcher. » nous dit sa grand-mère Léontine. Quant à son grand-père Marc, il ne tarit pas d'éloges au sujet de la relève qu'il voit à l'œuvre. « A mon époque, on était plus d'une quinzaine de pêcheurs à Saint-Jean ! Aujourd'hui ils sont cinq, avec Arnaud. La relève, oui, elle est là ! »

Arnaud navigue avec le bateau de son père Patrick, nommé Oama (du nom de ses enfants : Olivier qui est pêcheur lui aussi, Arnaud, Manon Allari). La pêche est une histoire de famille. « J'ai ça dans le sang, c'est sûr. » Confirme t-il. « J'ai commencé à démailler les filets avec mon père, et puis voilà aujourd'hui je suis à mon compte. »
Tous les matins, à l'aurore, été comme hiver, dans le froid ou la chaleur, il fait marcher le moteur à quatre temps du Oama et va relever les filets. Les 400 mètres de nylon postés aux bons endroits, en zigzag, à 10 ou 300 mètres de profondeurs et les autres techniques attrapent chapons, langoustes, homards, daurades, sars, et espadons. Les trésors de la mer sont vendus aux restaurants du village et des environs, et également directement aux clients au banc de poissons, sur le port.

La passion se double d'une volonté tenace et se vit dans l'amour du pays. « Saint-Jean-Cap-Ferrat est un environnement exceptionnel, je ne m'en lasse pas. » Précise Arnaud. « Et puis dans ce métier, j'apprécie tout. La levée des filets, les beaux poissons que je ramène, le contact avec les clients, c'est un ensemble qui me comble de bonheur. » dit-il avec son sourire habituel.
Est-ce que les jeunes sont intéressés par la pêche ? demande-t-on à Arnaud (qui n'a d'ailleurs que 27 ans et qui, aux côtés de son épouse Leatitia connaitra les bonheurs de la paternité). Il répond : « Sans aucun doute, les apprentis sont là, c'est un métier passionnant. On ne peut pas le nier. La relève est bien là !»
Arnaud vit l'évidence avec simplicité, et avec confiance.

SOS NÉPAL : SAINT-JEAN-CAP-FERRAT SOLIDAIRE

Le pays mettra plusieurs années pour s'en remettre.

Le Conseil municipal a voté une subvention de 2000 euros pour l'association SOS Népal.
Les tremblements de terre successifs qui ont durement touché le Népal ont causé 8500 morts. Le pays mettra plusieurs années à se reconstruire. Touchée par cette tragédie, Carole Pérez qui parraine une petite écolière népalaise depuis cinq ans, a créé SOS Népal, afin de récolter des fonds. Le 1er adjoint de Saint-Jean, Yvon Milon, a adhéré très vite à SOS Népal, et appelle les bonnes volontés à s'associer aux actions de celle-ci. Les dons qui serviront à aider les familles de Katmandou ou du Langtang peuvent être déposés en mairie et dans les offices de tourisme, libellés à l'ordre de l'association SOS Népal (390 avenue Saint-Georges, Maison de la plage, 83500 la Seyne sur Mer.)

Carole Pérez se rendra au Népal du 13 octobre au 3 novembre prochain pour assurer la distribution des dons. A son retour, chaque donateur recevra (à l'adresse inscrite sur son chèque) une fiche avec l'identité, la photo et les coordonnées de chaque bénéficiaire ainsi que la liste des achats réalisés.

SANCTUAIRE PELAGOS ET SOS GRAND BLEU : SAINT-JEAN-CAP-FERRAT S'INVESTIT

Parmi les 241 communes riveraines du Sanctuaire Pelagos (129 en France, 111 en Italie et 1 en Principauté de Monaco), 82 ont à ce jour adhéré à la Charte de partenariat du Sanctuaire Pelagos.
Vendredi 17 avril 2015, la représentante de Pelagos France, Marie Jarin est venue à Saint-Jean-Cap-Ferrat afin de vérifier si la commune respectait toujours les engagements induits par la charte Pelagos signée le 13 septembre 2010.
En effet, cette charte de partenariat engage la commune à respecter les dispositions suivantes :

• Rechercher dans ses décisions de gestion ou d'aménagement la solution la moins dérangeante pour les cétacés,
• Favoriser les actions pédagogiques et d'information sur son territoire et la diffusion des informations au sujet du Sanctuaire Pelagos,
• Contribuer à réduire au maximum les activités à impacts sur les mammifères marins. Si celles-ci devaient néanmoins se produire, la commune s'engagerait à assurer dans la mesure de ses moyens, un encadrement adéquat, soit par le personnel communal formé à cet effet, soit par des membres missionnés de Pelagos. Cet encadrement permettrait de veiller au respect des objectifs de gestion du Sanctuaire,
• Contribuer à relayer l'information sur les éventuels échouages de mammifères marins ou autres espèces marines emblématiques qui pourraient avoir lieu sur son littoral.

L'évaluation qui s'est faite en présence d'Yvon Milon, premier adjoint, Elisabeth Karno, déléguée au développement durable, Jean-Pierre Sidois et Murielle Oriol responsables de SOS Grand Bleu s'est très bien passée puisque la commune est très soucieuse des problématiques qui touchent à la protection de son littoral et de la biodiversité marine. De plus, toutes les actions de sensibilisation sur le Sanctuaire Pelagos sont réalisées par SOS Grand Bleu qui, rappelons-le, est partenaire du Sanctuaire depuis sa création et reçoit plus de 5 000 personnes par an pour des actions d'éducation à l'environnement.
30 000 dauphins bleus et blancs et entre 1000 et 3000 baleines (rorquals communs) fréquentent le Sanctuaire Pelagos en été, à quelques miles nautiques du Cap Ferrat.
Ce territoire de biodiversité est malheureusement menacé par les activités humaines (trafic maritime de plus en plus intense, pollutions (marine et sonore)...). Il est de notre devoir de préserver ces grands mammifères marins !

Plus d'informations sur Pelagos : www.sanctuaire-pelagos.org

L'AMICALE DES ANCIENS DE LA BASE 943 AU SERVICE D'UNE CAUSE GÉNÉREUSE

L'Amicale dirigée par Roger Sottet va contribuer à la modernisation des équipements de l'IME Pierre Merli d'Antibes. L'Institut médico éducatif a en effet perçu une belle somme en faveur des jeunes handicapés dont il s'occupe. Les membres de l'Amicale, en présence du maire de Saint-Jean et des membres de son Conseil, étaient très fiers, à l'issue de leur AG qui s'est tenue à Saint-Jean, de remettre un chèque à la directrice du centre Mme Entringer.
A noter : l'Amicale organise du 1er au 8 septembre un voyage au Portugal. Renseignements auprès de M. Sottet. Tel : 06 68 357 317.

A l'issue de l'AG de l'Amicale, et après avoir déposé les gerbes au monument aux morts en l'honneur des anciens de la base 943, en présence du maire Jean-François Dieterich, du Capitaine de vaisseau M. Moretti, de M. Piazza maire de Peille, Roger Sottet a remis le chèque à l'IME Pierre Merli.

Vie Locale

ART ATHLÉ SANTÉ : QUAND LA MUSIQUE, LE YOGA, L'ATHLÉTISME SE CONJUGUENT POUR LA SANTÉ DU CORPS ET DU MENTAL

Pendant six jours, des musiciens professionnels, des médecins, neurologues, chirurgiens, et des entraîneurs sportifs, se sont succédés dans un cycle de conférences.
Les intervenants ont mis en exergue les liens entre la kinésithérapie et les exercices musicaux. Ils ont montré également le rapport entre le yoga et le souffle du trompettiste. Ils ont montré aussi l'importance de l'autohypnose et de la préparation mentale pour les musiciens, et les sportifs.

Des concerts et des animations dans les rues assurés par le Jazz Alpes Orchestra, et les OC Brothers ont ponctué les rencontres. Une exposition d'instruments récents et anciens était installée dans l'espace les Néréides (Théâtre sur la mer).

Ce cycle de conférences était organisé par le musicien Joan Vincenço Lanzillotti. Les conférenciers étaient Isabelle Lugano-Noury kinésithérapeute, spécialisée dans la prise en charge des artistes qui viennent la consulter en milieu hospitalier, les docteurs Wahli, Kullmann, Orengo et Benarroche brillants thérapeutes réputés.

Les visiteurs et les conférenciers accueillis à l'espace les Néréides par les conseillers municipaux de Saint-Jean-Cap-Ferrat.

Une partie des conférenciers, thérapeutes, musiciens, kinés, yogis, et sportifs devant la salle de conférence Charlie Chaplin. Le mental et le corps, reliés dans un seul but : la santé !

ANNÉE DE LA RUSSIE : DARIA USOVA CRÉE DES ŒUFS DE FABERGÉ EN COLLAGE INÉDIT

A la mémoire des Grands Tsars, et dans le cadre de l'année de la Russie, Daria Usova artiste russe a présenté son travail breveté : des œufs de Fabergé en des centaines de morceaux collés.
Le 30 Avril 2015 à la galerie Continental Art Fair dirigée par Frédéric Pont, se pressaient les passionnés de l'art traditionnel revisité à travers une forme contemporaine. Les élus du conseil municipal et le maire ont apprécié l'innovante technique de Daria Usova.

Daria Usova avec une amie devant son œuf aux couleurs monégasques.

Les conseillers municipaux et le maire en compagnie de l'artiste à la galerie Continental Art Fair, dirigée par Frédéric Pont.

BLEU AZUR : L'ASSOCIATION DES ARTISTES SOUS LE REGARD DU PUBLIC

Vingt artistes sous la houlette de Daniel Barnier ont décoré les murs de la salle Neptune avec leurs toiles. Ces anciens élèves du CEDAC ont une habitude certaine des expositions, et du feu de la critique. Les œuvres - on n'en comptait pas moins d'une centaine - rivalisaient dans l'éclectisme des styles et la diversité des techniques employées. Les conseillers municipaux ont apprécié les aquarelles, les huiles et acryliques, et les différents pastels.

ANTIQ'ART :
DE LA RENAISSANCE À L'ART CONTEMPORAIN

Du 14 au 18 Mai, quatre cents ans d'histoire de l'art ont été exposés à Saint-Jean. La salle Neptune, le Théâtre sur la Mer, et la place Clemenceau ont été transformés en musée pendant quelques jours. Ce moment a été offert aux amateurs de mobiliers et objets du 17e jusqu'au 20e siècle.
De l'art Déco, de l'argenterie et de l'orfèvrerie, des peintures anciennes et modernes, mais aussi de la faïence, de l'art contemporain ont fait l'objet de toutes les attentions. Des experts étaient présents sur le salon pour conseiller les clients dans ce musée exceptionnel.
Quarante exposants rassemblés par Betty et Dephine Bouillet étaient présents à ce salon. On comptait parmi les oeuvres, des sculptures de Jean Philippe Richard, de Volti, de Hadrien David, des bronzes de Gambino, des sculptures et des toiles contemporaines de David DAVID, et dans le plus pur style du classicisme : des chryséléphantines (sculptures en or et ivoire).

Claire Pinci artiste peintre a présenté ses toiles à Saint-Jean-Cap-Ferrat à l'occasion du salon des Antiquaires. Ses œuvres ont pour noms La Donna, Bas les masques ou Harmonie. Claire Pinci navigue entre abstraction et expressionnisme. Elle refuse toute étiquette, et revendique une absence d'attache artistique. N'est –ce pas la condition de la création libre ?

Le maire Jean-François Dieterich a inauguré avec les élus le 1er salon des Antiquaires et de de l'Art Contemporain dans un décor exceptionnel, sur le Théâtre sur la Mer devant l'espace les Néréides, en souhaitant la bienvenue aux exposants et visiteurs. Il espère que ce 1er salon prendra toute sa place dans les manifestations prestigieuses de la commune et fera référence pour la qualité des marchandises proposées, dont l'authenticité était ici garantie par la présence de deux experts agréés. S'ensuivait la visite des stands, après avoir remercié et félicité Mmes Bouillet pour cette organisation parfaitement coordonnée par Mme Elisabeth Karno, conseillère municipale déléguée au commerce et aux espaces verts.

Un des experts du cabinet Coll Rotger rend visite à un exposant de miroirs du 17ème siècle.

Saint-Jean-Cap-Ferrat lance une campagne de communication presse (ELLE Côte d'azur, Monaco Madame, Paris Match) et la radio sur les ondes de Virgin pour présenter l'agenda de l'été de la presqu'île, et les plus beaux endroits. Vous pouvez retrouver les annonces publicitaires sur les pages Facebook du Petit Journal et de l'Office de Tourisme.

Le site internet www.saintjeancapferrat.fr est en train d'être entièrement modernisé, avec la possibilité d'une visite virtuelle à 360°. Une application municipale pour smartphone est également en cours de réalisation (visites touristiques en plusieurs langues, démarches administratives...).

L'Office de Tourisme enrichit sa collection de guides et de plans destinés au public : un plan du village détaillé, un guide touristique, un guide des restaurants et des hôtels, et un guide spécial hôtels.

Un film promotionnel sur la commune sera réalisé prochainement.

Un filet de protection en maille d'acier a été installé pour sécuriser le chemin des douaniers et éviter les chutes de pierres, entre le phare et le Lido.

Le point propre réalisé par le port de plaisance est aujourd'hui terminé. Il permet la collecte des déchets des plaisanciers, artisans, et restaurants, tels que les ordures ou les huiles de batterie.

Deux kiosques de restauration rapide seront installés, l'un au jardin de la Paix, l'autre sur le parking de Cros dei pin.

Le début de la saison balnéaire marque le temps de l'installation prochaine du Beach Volley. Des maîtres-nageurs sauveteurs surveilleront les plages de Cros dei pin, des Fosses et des Fossettes du 15 juin au 15 septembre. Des filets anti-méduses seront également installés .

Pour plus de confort, de nouveaux toilettes et douches ont été installés à Cros dei pin et Passable. Des casiers de consignes seront installés également à Cros dei pin.

ENTRETIEN DES PLAGES

Le tracteur nettoyeur de plages loué par la municipalité a trié et aplani le sable de Cros dei pin.

Les plages de Paloma, des Fosses, et des Fossettes ont été nettoyées. Suite à l'invasion de macros déchets venant d'Italie par vagues successives et à l'échouage de plusieurs centaines de kilos de méduses nauséabondes, Veolia, le Sivom et nos services techniques ont pu faire, en un temps record, le nettoyage de ces plages. Les plans d'eau de ces mêmes plages ont été nettoyés par le « pélican ».

PARKING DU CENTENAIRE : DU NOUVEAU

La 1ère partie couverte est dorénavant fermée, réservée aux services publics (Ville, NCA, Conseil général) qui libéreront donc de nombreuses places extérieures. Un horodateur est mis en place, en saison, dans la 2ème partie couverte. Plus de places seront de fait libérées (le turnover sera favorisé car les nombreuses voitures ventouses qui n'avaient pas d'autorisation libéreront les places de parking). Les barrières sont également supprimées. Après une négociation entre la Ville et le magasin Casino, les 18 places de la partie extérieure qui étaient réservées à l'enseigne sont maintenant à la disposition du public ; en contrepartie, 5 places ont été réservées au magasin dans la partie couverte **(soit un gain de 13 places !)**. Au total, outre les places libérées par les voitures ventouses qui partiront et les places libérées par les services publics, le public gagnera une trentaine de places à l'extérieur. Mais cela ne va pas s'arrêter là car à la rentrée prochaine, une partie du parking du centenaire sera restructurée (création nouvelle de 10 à 14 places supplémentaires) et l'accès au parking couvert, qui constitue également une sortie vers l'extérieur, sera entièrement réhabilité et décoré.

Avec l'approche de la saison estivale, vient le moment de lancer l'appel traditionnel pour la mobilisation de tous les acteurs concernés par la prévention contre les incendies de forêt.
Les travaux de débroussaillement sont obligatoires. Pour savoir comment et quand débroussailler : www.département06.fr.
Les travaux de débroussaillement doivent impérativement se terminer avant le 1er juillet. Soyez vigilants. Le respect des règles est la condition d'une bonne prévention.

Durant toute la saison d'été, il est interdit de procéder à des travaux bruyants.

HALTE À L'INCIVISME !

Il est interdit de déposer des ordures sur la voie publique !

Si vous déposez, abandonnez, jetez ou déversez tout type de déchets sur la voie publique, vous risquez une amende forfaitaire de : 68 € si vous réglez l'amende immédiatement ou dans les 45 jours suivant le constat d'infraction (ou l'envoi de l'avis d'infraction le cas échéant),de 180 € au-delà de ce délai. À défaut de paiement ou en cas de contestation de l'amende forfaitaire, c'est le juge qui décide du montant de l'amende pouvant aller jusqu'à 450 €. Si vous avez utilisé un véhicule pour les transporter, vous risquez une amende pouvant aller jusqu'à 1 500 €, ainsi que la confiscation du véhicule.
Il y a obligation de déposer les ordures ménagères dans des réceptacles réglementaires prévus à cet effet. Les containers sont obligatoirement sortis après 20 h, et rentrés avant 8h.
la Police Municipale a été mobilisée sur ce sujet et procédera à tous les constats qui s'imposeront.

LE MAIRE RENCONTRE LE VICE -PRÉSIDENT DE LA MÉTROPOLE DE TURIN

Maître Alberto Avetta vice président de la Métropole de Turin a reçu Jean-François Dieterich le mardi 25 avril à Turin au palais de la Duchesse della Cisterna et Giovanna Maragliano (qui était membre du Conseil Général et vice Présidente de l'assemblée de Turin de 1995 à 2004).
Le sujet de la rencontre était le développement des relations franco-italiennes dans les domaines de la culture, des traditions, et de l'économie.

Turin, la capitale du Piémont

Le maire a continué sa visite dans le Piémont en se rendant dans la ville de Moncalieri, commune de 50.000 habitants et dont le maire est Roberta Meo.

LE VILLAGE S'EMBELLIT

Les façades se renouvellent pour le plaisir des yeux.

DES SIGNALISATIONS NOUVELLES

Chemin de Passable : un sens unique permanent est appliqué de l'avenue Séméria vers la plage.

Traverse Ferme de May et Montée du Cap : un sens unique du BD de la Libération à l'avenue Claude Vignon est établi.

Un Stop ralentit les véhicules avant la place Clémenceau.

Entrée du village : de nouveaux panneaux indiquent une zone à 30, une interdiction d'entrée pour les véhicules de plus de 19 tonnes, et de plus de 8 mètres de longueur, mais aussi une interdiction pour les caravanes et camping cars.

A Beaulieu, boulevard Maréchal Leclerc > un panneau indique la direction de Saint-Jean-Cap-Ferrat.

ENTRETIEN DES ESPACES VERTS : UNE BENNE DÉCHETS VERTS

Une benne à déchets verts est disponible le premier et le troisième lundi du mois au 36 avenue Bellevue. C'est un service exclusivement destiné aux jardiniers de villas et au public.

ENTRETIEN DU CIMETIÈRE

Les équipes municipales ont été missionnées par Monsieur le Maire afin d'améliorer l'efficacité d'entretien de ce cimetière communal pour que ce lieu respire la beauté. Des passages réguliers seront programmés et un agent sera prochainement spécialement affecté à l'entretien du site. Il est rappelé que les sépultures et caveaux et leurs éléments annexes (vases, statues, plaques, ...) constituent une propriété privée et relèvent donc exclusivement du domaine privé ; les tombes doivent être entretenues par les familles, les services municipaux ne pouvant pas légalement s'occuper de ces espaces (néanmoins, pour éviter parfois un aspect d'abandon ou de saleté, les services se proposent de retirer les fleurs ou couronnes complètement fanées avec l'autorisation des familles).

LE BELVEDERE

Le belvédère de l'avenue Séméria est l'un des sites qui fait également l'objet de toute l'attention des équipes techniques et des jardiniers.

En outre, deux composteurs ont été installés au presbytère de l'église Saint-Jean-Baptiste qui a vu son jardin nettoyé et ses arbres élagués. Par ailleurs le parvis de l'église et le Monument aux morts sont entretenus régulièrement afin que les cérémonies puissent se dérouler dans une atmosphère digne de la symbolique de cet endroit cher aux Saint-Jeannois.

Affaires Maritimes

L'Etat élargit l'interdiction des mouillages des navires de plus de 20 m dans la bande littorale des 300 m entre la pointe Sainte-Hospice et le cap d'Ail.

Au vu du nombre croissant de bateaux qui viennent mouiller dans les baies du littoral lesquelles abritent des sites protégés, il fallait prendre des décisions salutaires. En effet les bateaux de grande plaisance sont de plus en plus nombreux et de plus en plus imposants.
Les réserves de posidonies sont en danger, car les ancres arrachent la précieuse algue. Les pêcheurs se plaignent également de la présence trop dense de ces unités trop grandes. Ce balisage applaudi par les petits plaisanciers et les pêcheurs de la Prud'homie a été décidé dans le cadre du projet Natura 2000.
Des patrouilles de gendarmerie et de police veilleront à faire respecter la nouvelle directive.

CLUB NAUTIQUE : DES RÉGATES ET DU STAND UP PADDLE

< M. Heuleu directeur de l'Ecole de la Mer a emmené ses élèves dans un périple sportif et technique : une promenade en stand up paddle sur l'un des plus beaux plans d'eau : la baie de Saint-Jean-Cap-Ferrat.

La régate des optimists a rassemblé 29 jeunes marins pour un championnat départemental dont l'une des étapes s'est produite à Saint-Jean-Cap-Ferrat. Le maire a félicité les organisateurs et les enfants (de 7 à 12 ans) qu'il n'a pas hésité de qualifier de « graines de champion qui se vouent au sport noble de la voile. »

Le moniteur du club Laurent Glotin et Laurence Lecordier ont supervisé la régate de 11h à 15h, durant le challenge et le critérium. Cinq villes y ont participé : Menton, Roquebrune, Beaulieu, Nice et Saint-Jean. Les coupes ont été distribuées aux enfants fiers par le maire et le conseiller aux sports Eric Meozzi.

LE SOUFFLE DU YOGA CIRCULE À SAINT-JEAN-CAP-FERRAT

Le « Yoga » du sanskrit qui veut dire « joug » et « union » a été démocratisé par Sivananda qui a exprimé son universalité par la maxime « Servez, aimez, donnez, purifiez-vous, méditez, et réalisez-vous ». Le yoga pratique inventée et théorisée dans les replis de l'Himalaya, est arrivé dans le village de Saint-Jean, plus exactement dans la salle de danse, avenue des Fleurs.

La Saint-Jeannoise Cathy Cappa professeur formée à l'ashram Sivananda dans la région d'Orléans a mis sur pied un cycle de cours pour débutants. « L'apprentissage de cette discipline qui plonge ses racines dans l'histoire antique de l'Inde a été rendu possible en Occident grâce à Swami Sivananda (1887- 1963). Ce médecin a voulu mettre à la disposition de l'humanité, les trésors que constitue le yoga. » Nous explique Cathy qui voue une grande reconnaissance à ce médecin brahman dont l'enseignement lui a permis d'accéder à la sérénité du corps et de l'esprit. A l'école créée à Orléans, par les successeurs du maître, elle est perçue comme l'un des éléments prometteurs et devient donc professeur. Cathy Cappa, à n'en pas douter, est fière de transmettre ce savoir. « C'est une discipline qui propose un travail sur le corps, le souffle, et le mental. Elle apporte détente, souplesse et vitalité. Le yoga est bon pour tout le monde. Il est bénéfique dans l'apprentissage d'une bonne respiration, dans la lutte contre le stress, les maux de dos et de tête, pour les sportifs mais aussi ceux qui restent toute la journée assis à un bureau. »

« Les cours ont commencé depuis le mois de mars, et comptent un bon nombre de Saint-Jeannoises et de résidents. » rappelle Cathy qui est à l'écoute de chacun. Elle tient en effet à adapter l'enseignement des différentes positions selon les besoins et les capacités de ses élèves.

Prana Yoga Cap Ferrat : Le samedi matin de 10h à 11h30 à la salle de danse de l'école. Tél de Cathy Cappa : 06 20 07 93 16.
Email : pranayogacapferrat@icloud.com

PÊCHE : DES PARTIES ACHARNÉES ENTRE AMIS

Guy Meozzi président de l'association UPPSJ a félicité les meilleurs pêcheurs : Jean-Paul Allari, Paul Dunan, Frederic Rigal, Pascal Sacco, et Julien Sacco. Une tradition se vit et les Saint-Jeannois le savent bien : la pêche a de beaux jours devant elle. Le rassemblement convivial qui fait suite aux expéditions sur l'eau, ne le dément pas.

CLOS BOULISTE : LE CONCOURS DE LA MUNICIPALITÉ

28 équipes en triplettes issues de 7 clubs de Nice, Monaco, Cagnes, Beaulieu, Eze, Menton, et Saint-Jean, ont disputé le tournoi. Ce concours départemental a réuni les passionnés du jeu de boules pendant toute la journée du 24 mai. Le maire et Eric Lecoq président du club ont applaudi les participants et félicité toute l'équipe de l'organisation et de l'encadrement du concours. « Le sport boules a une couverture médiatique très importante. Et c'est l'un des sports les plus sollicités par les Français. C'est en effet l'une des composantes de notre identité. » a ajouté Jean-François Dieterich devant les Saint-Jeannois réunis pour l'occasion.

Le club gagnant est celui d'Eze. 4 triplettes de Saint Jean ont participé. La meilleure équipe saint-jeannoise était composée de Jean Scafaria, Jean-Charles Caserta et Pierre Servel.
Merci à tous ! Rendez-vous le lundi 22 juin à 18 h pour le traditionnel concours de la Saint Jean ouvert aux membres du club, amis saint-jeannois, touristes et sur invitation pour les joueurs licenciés dans les clubs voisins.

C'était le mois dernier, le concours du Cadillac avait réuni 180 personnes.

Les reconnaissez-vous ?

Le mois dernier, une photo du carnaval dans les années cinquante montrait Colette Venturino adolescente au premier plan avec une amie parisienne. Derrière, hilare se trouve Nicole Lizzy et de gauche à droite : François Violi, José Allari, Jojo Giachino, Fredy Tomatis, Bernard Potron, Joe Allari, Raymond Bottero.

Ce cliché a été pris en 1957.
C'est la classe de garçons de M. Icard.

Pan Bagnat :

Le vieux port de Saint-Jean était le théâtre, dimanche 10 mai, du traditionnel festin de pan bagnat organisé par l'UPPSJ.
Deux cents convives ont pu apprécier les « sandwichs » nissarts confectionnés par une équipe toujours dynamique.

Parmi les gourmets, on remarquait M. Rossi le directeur de l'école de pêche, qui ne se contente pas d'apprendre la technique du ferrage de poissons à nos enfants, mais qui assure également le service lors des manifestations de l'UPPSJ.

La classe studieuse des apprentis de la langue italienne ne se nourrit pas seulement du savoir livresque, mais aussi de bons farcis niçois concoctés au restaurant le Saint-Jean. Sous la houlette de Giovanna Maragliano, les élèves se rassemblent en effet régulièrement sur les terrasses.

Le club de scrabble a créé une page fan sur Facebook
(il suffit de taper "Club de Scrabble Saint Jean Cap Ferrat").
- Vendredi 12 juin à 19h : le club organise une soirée initiation au Duplicate suivi d'une partie amicale.
Le Duplicate est une variante du jeu de Scrabble qui, contrairement au jeu en famille (ou "partie libre") élimine totalement la part de hasard due aux tirages. Il garde cependant les mêmes règles quant aux mots admis et à la manière de compter les points.
Cette rencontre se déroulera à l'espace "Les Néréides".

Tous les mercredis, on se réunit pour la gymnastique à l'entrée du cinéma sous la direction de Enrica.

LE CCAS VOYAGE

Du 18 au 22 mai, l'odyssée des seniors les ont emmenés (pendant 5 jours) à l'Ile d'Elbe et aux Cinque Terre. Ils ont admiré Portoferraio et le souvenir napoléonien, la taillerie de pierres précieuses, Capoliveri le bourg médiéval. Ils ont pu visiter Manorola, Vernazza, Monterosso, stations les plus connues des Cinque Terre puis Porto Venere, l'un des plus beaux villages de la Ligurie, les sites étrusques de Populonio, et de Portifino. Ce fut un cocktail riche en émotions pour le plaisir de tous.
Les sorties et voyages du CCAS s'adressent aux personnes de 65 ans et plus avec une prise en charge de 50 % de la mairie pour les résidents de la commune. Les Saint-Jeannois seront prioritaires pour s'inscrire jusqu'à une certaine date qui leur sera donnée à l'avance par courrier.

Décès

C'est avec regret que nous avons appris le décès de
Madame Madeleine Canella, qui nous a quittée le 22 mai dernier.

NUMEROS UTILES

Samu : 15 • Pompiers : 18 • Police : 17

Police municipale : 04 93 76 06 46
Email : secrétariatpm06230@gmail.com
Gendarmerie : 04 93 01 35 40
Rue Marius Maiffret Beaulieu-sur-mer

Services publics à Saint-Jean-Cap-Ferrat :
Mairie : 04 93 76 51 00 - Fax : 04 93 76 51 01
21 avenue Denis Séméria
mairie@saintjeancapferrat.fr
Du lundi au vendredi de 8h30 à 12h et de 13h30 à 16h
www.saintjeancapferrat.fr

Permanences :
Assistance sociale : le jeudi de 9h à 12h
Sécurité sociale : le jeudi de 14h à 16h
Géomètre/Cadastre et Impôt foncier :
dernier mercredi du mois de 9h à 11h 30.
CCAS : 04 93 76 51 04

Offices de tourisme : 04 93 76 08 49 et 04 92 00 06 02
Fax : 04 93 76 51 04
59 et 5 avenue Denis Séméria
facebook.com/saintjeancapferrat

La poste : 04 93 76 05 49
51 avenue Denis Séméria

Ecole communale : 04 93 01 61 52

Eglise Saint-Jean-Baptiste :
Messe le lundi, mercredi, et samedi, à 18h30.
Sacrement de la confession : avant ou après les messes ou sur rendez vous au 04.93.01.01.46

Paroisse Notre Dame de l'Espérance :
13 bd Leclerc Beaulieu
Tel : 04 93 01 01 46. Fax : 04 93 01 65 90
Email : nd.esperance.beaulieu@orange.fr

SIVOM : 04 93 01 86 60
Rue de l'Esquiaou. Villefranche-sur-mer.

Taxis : 04 93 76 86 00
Avenue Denis Séméria.

Médecins à Saint-Jean-Cap-Ferrat :
Docteur Bauduin : 04 93 76 12 13
15 avenue Denis Séméria.

Docteur Lemoine : 04 93 76 16 16
26 avenue Denis Séméria.

Dentistes :
Docteurs Ciliberti et Amiel : 04 93 01 69 19
15 avenue Denis Séméria.

Docteurs Fortanier et N'Guyen : 04 93 76 06 81
27 avenue des Fleurs.

Infirmières :
Antoinette Cotxet : 04 93 76 08 56
Nathalie Sanchez : 06 09 54 06 89

Pharmacies :
Pharmacie de garde : 3237
Pharmacie du village : 04 93 76 05 40
1 avenue Denis Séméria.
Pharmacie Pont Saint-Jean : 04 93 01 62 50

Kinésithérapeutes :
George Thooris, Guillain Valérie, Loic Caniard :
04 93 76 10 54
15 avenue Denis Séméria.

Ostéopathe :
Anthony Leone : 06 34 12 47 07
6 avenue des fleurs.

Vétérinaire :
Jean Pierre Labre : 04 93 01 27 10
107 avenue Denis Séméria.

Assistance maternelle agréée :
Valérie Dadian : 06 31 45 47 63

Allo Mairie : 3906
Du lundi au vendredi de 8h à 20h,
le samedi de 9h à 12h.

Médiathèque bibliothèque :
04 93 76 44 50
Av. Jean Mermoz mardi et vendredi de 13h30 à 18h
Mercredi de 10 h à 18 h samedi de 10 h à 17h

Les objets encombrants sont enlevés dans les rues de Saint-Jean, tous les 1er et 3ème mardi soir du mois.

Collège Cocteau : 1 rue Charles II Comte de Provence 06 310 Beaulieu sur mer. Tel : 04 93 01 11 12

Le Petit journal :
facebook.com/le petit journal de-saint- jean

Saint-Jean Cap-Ferrat

AGENDA JUIN

SAMEDI 6

CONFÉRENCE
« Art : histoire du design » avec Audrey Janroy
Médiathèque intercommunale - 16h30 - Entrée libre
Tél : 04 93 76 44 50

SOIRÉE THÉÂTRALE DU LIONS CLUB
Extraits de pièces de Feydeau, par la compagnie Série Illimitée
Tarif : 10€ - Au bénéfice des enfants hospitalisés au service hémato-cancérologie de l'hôpital l'Archet II
Salle de cinéma Charlie Chaplin - 20h30
Réservation : 04 93 62 87 19

DIMANCHE 7

TOURNOI DE BRIDGE OPEN SAINT-JEAN BEAULIEU
Espace Neptune - 14h30 - Participation : 25€
Inscriptions et renseignements au 04 93 01 49 16
micky.leclerc37@gmail.com

VIDE-GRENIERS DU ROTARY CLUB
Dans le village - De 6h à 18h
Inscription : 25€ - Réservation : 04 92 00 06 02

DU LUN 8 AU DIM 14

EXPOSITION DE PEINTURES
Dominique Caucheteux et Dominique Arnaud
Espace Neptune

VENDREDI 12

CLUB DE SCRABBLE DE SAINT-JEAN-CAP-FERRAT
Soirée initiation au Duplicate suivi d'une partie amicale
Espace les Néréides - 19h
Réservation Nicole Gaggioli : 06 20 86 73 37

MERCREDI 17

HAPPY HOUR - CLUB DE CULTURES
Pique-nique de clôture
Jardin du presbytère - 18h30 - Tél : 04 93 76 44 50

DU SAM 20 AU MER 24 JUIN

FESTIVITÉS DE LA SAINT-JEAN

SAMEDI 20

10H > 17H - JOURNÉE PORTES OUVERTES CLUB NAUTIQUE
Ateliers gratuits de 30 minutes par support nautique
Entrée libre - Tel : 04 93 76 10 08

11H - AUBADES
Les petits Mànja-pèi ouvrent les festivités en défilant dans les rues habillés en marinière, ils distribueront des cocardes et les programmes de cette édition 2015.

11H30 - EXPOSITION "FESTIVITÀ D'UN TEMP A SAN JOUAN"
Une rétrospective en images des festivités Saint-Jeannoises, du Carnaval à la Vénitienne en passant par la Saint-Jean bien sûr !
Espace Neptune
Organisé par le club Philatélique, Cartophile & du Patrimoine Saint-Jeannois

12H - VERRE DE L'AMITIÉ - Parvis de l'espace Neptune

15H - JEUX SUR LA PLAGE - Plage Cros deï pin - Les traditionnels jeux sur la plage, animations et jeux gonflables pour les enfants.

19H - AMBIANCE MUSICALE - Mellow street - Place Clemenceau

20H30 - CONCERT THE LOW BUDGET MEN
GUEST STARS PAUL CASEY & DOREEN CHANTER
Théâtre sur la mer - " Un concert pour sauver des vies " (entrée libre)

DIMANCHE 21

09H45 - ACCUEIL DES PERSONNALITÉS - Mairie

10H15 - DÉFILÉ EN FANFARE - Mairie > Eglise

10H30 - GRAND MESSE - Eglise Saint Jean-Baptiste

11H30 - DÉPÔT DE GERBES - Monument aux Morts

11H45 - VIN D'HONNEUR - Club Nautique

15H30 - TOUSKIFLOT - Club Nautique - Course d'embarcations farfelues. En équipe créez votre propre concept flottant et jetez-vous à l'eau!
Inscription au 04 93 85 99 23

FÊTE DE LA MUSIQUE
19H30 - Rsaj Band en déambulation dans le village
21H00 - BAL - Orchestre Benti Brothers - Place Clemenceau

LUNDI 22

17H00 - CONCOURS DE BOULES - Clos bouliste

19H30 - LA MANDJUCA - Une table géante montée sur les terrasses au-dessus du port pour un festin inédit.
Au menu : *Salade Niçoise - Daube Polenta - Tourte aux blettes.*
En marinière, venez vous réunir dans une ambiance festive et conviviale. Sur réservation au 04 92 00 06 02
Tarif : 20€ adultes (10€ pour les - 12 ans)
Animation musicale par « Mazamorra »

22H30 - PROJECTION D'UN FILM EN PLEIN AIR (45 minutes)
Théâtre sur la mer - Film sur les festivités d'autrefois à Saint-Jean
Avec la participation du Club Philatélique, Cartophile & du Patrimoine Saint-Jeannois

MARDI 23

19H30 - PIQUE-NIQUE MUSICAL
Un rendez-vous atypique sur la Plage Cros dei Pin, venez avec votre pique-nique et nous vous proposons :
Des concerts sur la plage et des animations pour les enfants.
19H30 - LES P'TITS GARS LAIDS - 21H00 EN VRAC ET D'AILLEURS

MERCREDI 24

18H45 - APÉRITIF - Le vieux port

20H45 - PROCESSION - Logécos > Vieux port

22H00 - FEUX DE LA SAINT-JEAN - Parvis de l'eglise

22H30 - FEUX D'ARTIFICE - Port

VENDREDI 26

FÊTE DE L'ECOLE - Base Nautique

BÉBÉS LECTEURS
Comptines et belles histoires
Médiathèque intercommunale - 10h - Entrée libre
Tél : 04 93 76 44 50

CONFÉRENCE
JEUNESSE
CONCERT
MÉDIATHÈQUE
EXPOSITION
ÉVÉNEMENT
THÉÂTRE

SAISON 2015

Renseignements office de tourisme 04 93 76 08 90 - office-tourisme@saintjeancapferrat.fr - www.saintjeancapferrat-tourisme.fr

Laurent Godano

nous invite à déguster une vive en bouillabaisse, avec une entrée royale de langouste en futocali.

Le chef des cuisines de la Cabane de l'Ecailler, Laurent Godano (qui a déjà excellé à l'Explorer à Monaco, La Ferme de Mougins, chez Ledoyen à Paris) nous propose un mariage heureux d'un poisson de roche avec une bouillabaisse et une entrée de California Rolls de langouste royale. La Cabane de l'Ecailler qui vient de décrocher le titre de Maître Restaurateur pour l'ensemble de ses prestations et des recettes toutes créées avec des produits frais, a en effet récemment ouvert un bar à sushis. Le restaurant s'approvisionne auprès d' Arnaud Allari, le pêcheur Saint-Jeannois.

Recette :

On découpe la vive sur le dos, en éventail, et on la vide de l'intérieur.
La bouillabaisse servira de sauce et d'accompagnement : des poissons de roche, des oignons, du fenouil, du thym, de l'ail, des carottes, des tomates fraîches, du concentré de tomate, du pastis, mixés, passés au chinois ou au torchon étamine. Une marmite de bouillabaisse chauffe à feux doux pendant trois heures.
La vive doit baigner dans la bouillabaisse dans un plat que l'on passe au four, à 180°, pendant un quart d'heure. 4 minutes avant la fin, rajouter deux langoustines et des palourdes au four.
Préparer le plat à servir avec un fond de purée de basilic.
Dans le plat, placer la vive que l'on imprègne bien avec la bouillabaisse, à l'aide d'un pinceau. Agrémenter la vive avec des tomates cerises.
Servir la vive chaude escortée de ses langoustines, des palourdes et d'un bol de bouillabaisse.
Afin de préparer les papilles, l'entrée fraîche de la langouste royale en futocali aux avocats et concombres s'impose comme un must.

Une nouveauté à la Cabane sur le port de Saint-Jean : les sushis.

FÊTE DE LA Saint-Jean

2015

SAINT-JEAN-CAP-FERRAT

Du 20 au 24 Juin 2015

AUBADES
FÊTE FORAINE
JEUX D'ENFANTS
CONCERTS
TOUSKIFLOT
EXPOSITION
PROCESSION
FEUX D'ARTIFICE

RENSEIGNEMENTS OFFICE DE TOURISME 04 93 76 08 90 - WWW.SAINTJEANCAPFERRAT-TOURISME.FR