LE PETIT JOURNAL SAINT-JEAN CAP-FERRAT

#343

AOÛT 2017

ÉVÉNEMENTS / CÉRÉMONIES / ACTIVITÉS ÉCONOMIQUES / VIE LOCALE / TOURISME
ARTS / AU CŒUR DE SAINT-JEAN / AGENDA / HISTOIRE ET PATRIMOINE

SOMMAIRE

3 I ÉDITO DU MAIRE

4 I ÉVÉNEMENTS

6 I CÉRÉMONIES

7 I ACTIVITÉS ÉCONOMIQUES

8 I VIE LOCALE

14 I TOURISME

15 I ARTS

16 I AU CŒUR DE SAINT-JEAN

18 I AGENDA

19 I HISTOIRE ET PATRIMOINE

8

6

15

14

19

16

Publication : Mairie de Saint-Jean-Cap-Ferrat, 21 avenue Denis Séméria, 06230 Saint-Jean-Cap-Ferrat - Directeur de la publication : Jean-François Dieterich. Rédaction : Emmanuel Wahlen. 06 75 21 43 06 - Lepetitjournal@saintjeancapferrat.fr - Avec la participation des agents de la commune, des responsables des associations et des élus. Photos : Emmanuel Wahlen. Création graphique & réalisation : agence Oyopi, av. Gutenberg, 04000 Digne-les-Bains. www.oyopi.com. Impression : Imprimerie Corporandy - 06260 Puget-Théniers - 04 93 05 20 00. Document non contractuel. Ne pas jeter sur la voie publique.

ÉDITO

du Maire, Jean-François DIETERICH

Chères Saint-Jeannoises,
Chers Saint-Jeannois,

Au moment où vous lirez ces quelques lignes, la rentrée scolaire sera sans doute déjà effective ainsi que la reprise du travail pour tous les parents actifs. Je vous souhaite donc à vous tous et toutes, et bien évidemment à tous nos enfants, une bonne rentrée 2017 ! Qu'il me soit permis de saluer ici toute l'équipe pédagogique de l'école emmenée par la directrice, Marie-Anne Bordes. Cette année encore la municipalité ne ménagera pas ses efforts et s'efforcera d'apporter aux petits Saint-Jeannois les meilleures conditions de travail et d'épanouissement collectif possibles. Le retour à la semaine de 4 jours est acté.

Revenons sur le mois d'août et sur les nombreuses animations qui sont venues le rythmer. Le succès populaire était au rendez-vous et nous ne pouvons que nous en féliciter. En effet, toutes les manifestations culturelles ou artistiques, concerts, cinéma de plein air, expositions et spectacles divers, ont attiré un public toujours plus nombreux. On peut notamment citer en premier lieu le festival de Jazz de la presqu'île, devenu incontournable sur la côte d'azur, dont la programmation a été unanimement saluée, mais aussi le magnifique concert gospel du 15 août ou encore la soirée estivale de musique cubaine endiablée.
Le public était également au rendez-vous pour participer à la traditionnelle « Nuit vénitienne » qui, malgré l'interdiction de tir du feu d'artifice par les services préfectoraux, a rencontré un vif succès.
Ces événements aoûtiens ont attiré des milliers de personnes et c'est une réelle satisfaction dans la période actuelle.

D'autres succès sont à saluer :
- Le service de la navette touristique qui doit s'arrêter le 10 septembre prochain et qui a pris ses marques petit à petit, durant tout l'été. De nombreux visiteurs et mêmes des « locaux» ont pu profiter de ce service qui a permis de fluidifier le stationnement. C'est une expérience à reconduire et à approfondir.
- Le service relatif aux promenades en mer a offert une découverte originale de la presqu'île, tellement populaire qu'il a fallu refuser du monde !
- La Maison des Jeunes : c'était une première à Saint-Jean et les enfants et adolescents l'ont réellement plébiscitée. Là encore, son développement est à l'étude. La commune a souhaité mettre la jeunesse au cœur de ses priorités et c'est très bien.
- L'exposition Cap SOSNO à ciel ouvert, a beaucoup plu et a donné lieu à de multiples reportages TV et articles de presse.

Permettez-moi aussi de saluer tout le travail effectué par les services de la police municipale pour garantir la sécurité des plages et de la bande littorale et qui ont ainsi réalisé de très nombreuses patrouilles nautiques, mais aussi le travail des maîtres-nageurs sauveteurs (MNS), présents tous les jours pour la surveillance de la baignade, et de tous les personnels d'entretien communaux qui, malgré des comportements inciviques et désinvoltes grandissants, nettoient régulièrement les espaces publics et la plage en ces périodes de forte affluence. Merci aussi aux agents de l'office de tourisme, en première ligne pour l'accueil de nos amis touristes.
Il est important, il me semble, d'offrir tous ces services, de proposer tous ces événements, afin que l'attractivité de notre commune soit maintenue et développée. Cela permet notamment de venir en aide aux commerces de proximité. Mais tout cela n'est pas si simple et nécessite la mobilisation de tous. Nous devons toujours rester vigilants, défendre nos intérêts communaux et notre territoire.

Je note, là encore avec satisfaction, que le Tribunal administratif de Nice a reconnu légitime l'action de la Ville qui s'est donc associée à la procédure juridique concernant le devenir de la plage de Paloma. L'idée dans ce dossier est d'éviter que tout puisse disparaître d'un jour à l'autre sous les coups d'un bulldozer, sans rien à la place, comme cela était prévu. La Ville propose ainsi de délimiter le domaine public maritime avec certitude et de réaménager globalement, par la suite, le secteur de Paloma/St-Hospice, route comprise. Une délibération en la matière, présentant les grandes orientations municipales, a d'ailleurs déjà été votée par le conseil municipal et soumise aux services de l'État. Un établissement de plage pourrait être ainsi réaménagé sur le domaine public communal. Pour l'instant, un expert judiciaire a été désigné. Affaire à suivre…

Autre information utile : les services de l'hôtel de Ville devraient déménager au début du mois de novembre prochain ; ils s'installeront provisoirement au sein de la villa Malou, avenue du Général-de-Gaulle, face au stade, le temps de réaliser les travaux de rénovation de l'actuel hôtel de Ville et de ceux de l'ancienne école.

Pour conclure, je vous invite à participer nombreux, avec vos parents et amis, aux différentes animations du mois de septembre (expositions artistiques, salon Believe…) et, bien évidemment, au maintenant traditionnel rendez-vous des passionnés de véhicules anciens (autos et motos cette année) les 23 et 24 septembre. Le thème cette année : les voitures du cinéma. Vous aurez d'ailleurs l'occasion d'y croiser l'acteur Clovis Cornillac, parrain de cette 4e édition.

À bientôt sur Saint-Jean
Bien cordialement,

Votre Maire,
Jean-François Dieterich

SAINT-JEAN-CAP-FERRAT PRESTIGE
LES 23 ET 24 SEPTEMBRE

Une nouvelle fois, Saint-Jean-Cap-Ferrat accueille un événement automobile unique. Rendez-vous est pris pour les collectionneurs venus de toute l'Europe.

Deux concours d'élégance se succéderont le temps d'un week-end. Les véhicules de collection paraderont dans les rues de la presqu'île et sur les quais, à 14 h 30, les 23 et 24 septembre prochains.

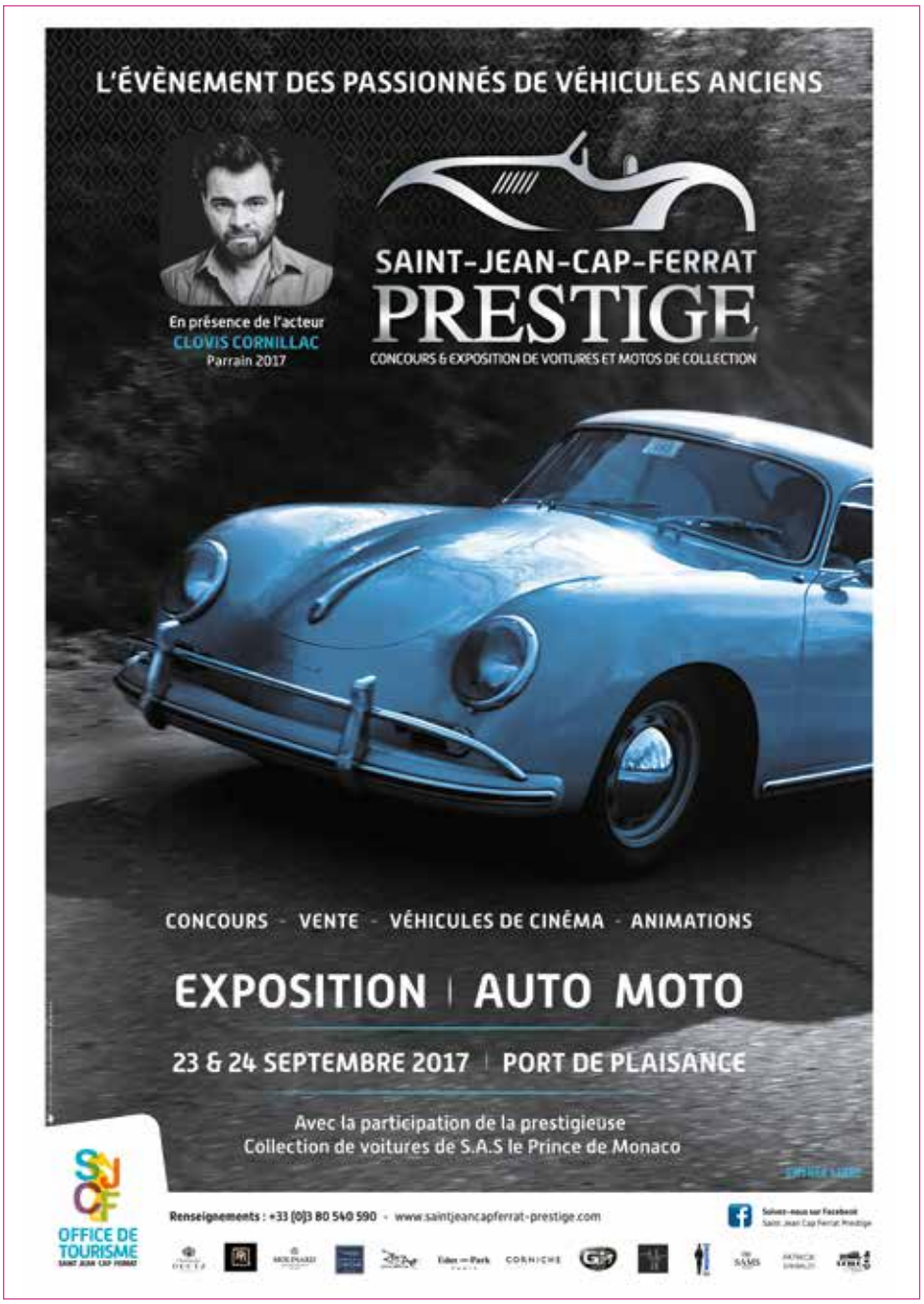

La particularité de cette année réside dans la présence de motos exceptionnelles. Plus de vingt automobiles anciennes seront en lice, avec la participation de la mythique Delahaye 1935 ou encore une Sizaire-Naudin de 1908. Les motos de collection auront notamment une ambassadrice hors du commun : une Majestic de 1929.

Animations et dépôt-vente

Vous pourrez approcher tous les véhicules exposés dans le village de tentes dressées, sur les quais du vieux port, où seront accueillis les partenaires prestigieux de l'événement. Vous y trouverez des animations et un espace dépôt-vente de véhicules de collection.

Concours d'élégance

Les points d'orgue de ce week-end seront les concours d'élégance, assurés par un jury de professionnels, d'amateurs, d'artistes et de représentants locaux.

Voitures de cinéma

Seront en vedette cette année également les voitures incontournables du cinéma, telles que la Dolorean de *Retour vers le Futur*, la Coccinelle Choupette, Flash McQueen de *Car*, ou la Pontiac de *K2000*. Le septième art sera dignement représenté par le parrain de Saint-Jean-Cap-Ferrat Prestige 2017, l'acteur Clovis Cornillac, qu'on a pu voir dans *Brice de Nice*, *Mensonges et trahisons et plus si affinités*, *Un long dimanche de fiançailles*, *Faubourg 36* ou *Les Chevaliers du ciel*. La participation des automobiles de la collection du prince de Monaco viendra enrichir les expositions et les parades. Les 23 et 24 septembre, vous saurez pourquoi les esthètes et les passionnés de mécanique sont d'avis de placer l'automobile à la dixième place de la liste des arts majeurs. ■

L'acteur Clovis Cornillac est le prestigieux parrain de cette édition 2017.

LES VOILES À VILLEFRANCHE, SAINT-JEAN, BEAULIEU DU 19 AU 24 SEPTEMBRE

Les voiles de légende se réunissent cette année à Villefranche, et s'adonneront à des parades, des défis et des démonstrations de manœuvres, dans la rade, sur la baie des Anges, dans la baie de Beaulieu et à Saint-Jean-Cap-Ferrat. Le mercredi 20 et le vendredi 22 septembre, les navires évolueront au large de Saint-Jean.

Cet événement célèbre l'amour de la mer et de son patrimoine, et réunit la grande famille du yachting de tradition, en faisant découvrir aux jeunes générations les métiers qui gravitent autour de ces magnifiques bateaux. Une manière de préserver et de faire perdurer les savoir-faire, incarnés notamment par Gilbert Pasqui, le charpentier de marine.

Cette année, le public pourra admirer les voiliers d'exception au port de la Santé et au port royal de la Darse de Villefranche.

Le village du Trophée Pasqui sera installé au parc du Charbon, sur le port de la Darse à Villefranche-sur-Mer. De nombreux exposants vous attendent toute la semaine pour vous faire découvrir des expositions, des animations et leur savoir-faire unique.

Ouverture du village du Trophée Pasqui du mardi 19 au dimanche 24 septembre, de 10 h à 21 h (dimanche 24, fermeture en fin d'après-midi). ■

DEUX SOIRÉES DÉDIÉES À JEAN COCTEAU

VILLA SANTO SOSPIR, LES 22 ET 23 SEPTEMBRE

La municipalité de Saint-Jean-Cap-Ferrat, les Amis de la villa Santo Sospir et le nouveau propriétaire des lieux, M. Ilia Mélia, rendent hommage au poète.

Deux soirées exceptionnelles se produiront dans cette maison qui a permis à Jean Cocteau de créer des œuvres uniques, en « tatouant » les murs.

Carole Weisweiller a fait appel à des artistes de réputation internationale pour interpréter les textes de Jean Cocteau et la musique de Francis Poulenc.

Francis Huster lira des textes tirés du *Théâtre de poche* de Jean Cocteau. Quant au pianiste Philippe Entremont, il interprétera « La voix humaine » du compositeur dans sa version pour piano, dont Cocteau écrivit le texte à la villa Santo Sospir. C'est la soprano Norah Amsellem qui chantera le monologue de ce « rôle d'oiseau blessé » par le « chasseur invisible », *dixit* Cocteau.

Enfin, le jeune pianiste Gen Tomuro interprétera des pièces du groupe des Six, que Cocteau dirigea et dont il disait : « *Ce n'est pas un mouvement esthétique, c'est un mouvement amical, une seule personne en six et en sept puisque je suis la septième.* »

Deux soirées seront donc vécues en compagnie du poète, puisque c'est lui l'acteur principal et l'hôte de cette demeure. ■

BELIEVE
SALON DE LA SPIRITUALITÉ ET DES ARTS DIVINATOIRES

DU 30 SEPTEMBRE AU 2 OCTOBRE

Vous avez trois jours pour découvrir ou redécouvrir la médecine orientale, les arts martiaux, mais aussi la numérologie, les soins énergétiques, les tarots, la cartomancie, l'harmonisation des énergies, l'hypnose et bien d'autres activités. Tous les ateliers se tiendront salle Neptune, et dans l'espace Les Néréides. Des conférences, des concerts et des chants chamaniques sont prévus à la salle Charlie-Chaplin. Des coins restauration seront ouverts.

La sophrologie, le yoga, la naturopathie, la psychogénéalogie, les soins Reiki, la gemmologie seront également présentés, parmi les nombreuses disciplines qui appartiennent à ce vaste domaine qu'est la spiritualité. ■

CAP SOSNO
SAINT-JEAN EST UN MUSÉE À CIEL OUVERT JUSQU'AU 27 SEPTEMBRE

Laissez-vous tenter par une promenade inédite et ponctuée d'une quinzaine d'œuvres monumentales, en partant de la mairie jusqu'au jardin de la Paix en passant par le port.

Sacha Sosno voulait faire sortir l'art des galeries, des musées, pour investir les boulevards, les ports, les façades, les toits et les jardins. C'est chose faite à Saint-Jean-Cap-Ferrat. Avec la mer et le port en arrière-plan, l'art acquiert une dimension nouvelle et crée un prisme à travers lequel on voit la vie différemment. ■

ACCUEIL D'UN DÉTACHEMENT ÉQUESTRE DE LA GARDE RÉPUBLICAINE SUR LE PORT DE SAINT-JEAN

Du 17 juillet au 31 août, quatre gardes républicains du régiment de cavalerie patrouillent dans les parcs naturels départementaux et, pour la première fois, dans les communes du littoral. Cette année, l'unité est en outre complétée par un gendarme départemental et six cavaliers réservistes. Trois services de deux cavaliers sont effectués chaque jour. Le but est d'assurer la sécurité des administrés dans les communes de Menton, Saint-Jean-Cap-Ferrat, Saint-Laurent-du-Var, Villeneuve-Loubet, Antibes, Mandelieu-La Napoule et Théoule-sur-Mer, mais aussi de prévenir les risques d'incendie, notamment dans les parcs départementaux de Vaugrenier, de la Valmasque et de l'Estérel. Le 31 juillet, le maire de Saint-Jean, Jean-François Dieterich, accompagné de

Xavier Beck, conseiller départemental, a accueilli Éric Ciotti, député et président du conseil départemental des Alpes-Maritimes, Jean Gabriel Delacroy, sous-préfet, Alexandra Valetta Ardisson, députée, et le colonel Grégory Vinot, commandant du groupement de gendarmerie, sur le port. L'édile a tenu à souligner la qualité du travail des gendarmes qui œuvrent chaque jour à la protection des citoyens, et a applaudi cette initiative qui a consisté à augmenter les effectifs de la brigade équestre et à élargir le domaine de surveillance, en ces temps de risques d'attentat. ■

LA FÊTE NATIONALE BELGE CÉLÉBRÉE À SAINT-JEAN-CAP-FERRAT

Un concours de boules, de triplettes franco-belges, suivi d'un barbecue au clos, a inauguré les festivités. Puis, le 21 juillet, a été célébrée la Fête nationale au monument aux morts. Au cours de son discours qui a précédé le dépôt des gerbes, le maire Jean-François Dieterich a rappelé la longue amitié franco-belge, qui date de l'époque de l'indépendance de la commune. Plus de cent ans de relations et d'échanges amicaux ont été commémorés. L'apéritif d'honneur, sur les terrasses au-dessus du port, et le dîner de moules-frites ont rassemblé une foule d'amis saint-jeannois et belges, qui font ainsi perdurer naturellement la fraternité. ■

YACHT BOUTIQUE
HIGH-TECH ET STYLE MARIN À SAINT-JEAN

Le magasin tenu par Babeth Lacoche propose l'un des plus grands choix d'articles de *sportswear* techniques, d'Antibes à Menton. Les marques vendues à la boutique habillent les équipages de compétiteurs de régates professionnelles.

Ce *concept store* nautique du port de Saint-Jean-Cap-Ferrat est en effet connu des plaisanciers et des marins, car ils savent qu'ils s'adressent à une spécialiste. Babeth Lacoche a fait toute sa carrière dans le domaine des meilleurs confectionneurs. Directrice commerciale chez Banana Moon, le fabricant de maillots de bain, pendant dix ans, elle a été ensuite chef de produit pour les maillots australiens Tatchee et s'est associée avec le P-DG d'IKKS, Gérard Le Goff, pour créer la marque WOM'N. Elle parcourt l'Extrême-Orient, la Turquie et le Maroc, chapeautant les départements du *sourcing*, des achats, de la création et de la fabrication. Elle pose ses valises sur le port de Saint-Jean en 2011, et c'est là qu'elle ouvre une boutique qui jouxte l'agence de location-vente-maintenance de bateaux, tenue par son mari Didier, capitaine de marine.

Pour les pros et les amateurs du look nautique

Un large panel d'articles, des vêtements et accessoires nautiques pour marins et régatiers, toute la collection des fameuses chaussures-bateau (du 39 au 50) en cuir, ou Néoprène, et d'autres chaussures de voile en Goretex, des pulls, des shorts, des pantalons et des jupes en matériau « fastdry » et en coton Pima, une bagagerie *waterproof*, et même des chargeurs d'iPhones au look marin sont présentés dans cet établissement unique.
Les puristes de la voile, les capitaines de navires y trouvent les innovations qui allient utilité et élégance. On y croise donc les pros du nautisme, mais aussi les amateurs du *look* nautique, qui apprécient la qualité, et comptent bien porter leurs marinières, leurs pulls ou leurs chaussures pendant de longues années. Un *corner* pour enfants complète les collections.
Babeth Lacoche accueille également des créateurs comme un street-grapheur, qui habille des draps de plage originaux. Yacht Boutique est une véritable mine d'idées, pour se vêtir avant d'embarquer sur un voilier ou pour s'habiller tous les jours, pour changer de *look* ou pour faire des cadeaux. Ouvert tous les jours, été comme hiver, sur le port de Saint-Jean.

Un site Internet de commande en ligne :
www.mikobashop.com ■

LES SOIRÉES CLASSIQUES

La 3e édition des Classiques de Juillet a commencé sous les meilleurs auspices, puisque c'est l'un des fameux représentants de la nouvelle génération de pianistes français qui l'a inaugurée.
Ismaël Margain, découvert par le grand public aux Victoires de la musique 2015, a interprété, en première partie, Scarlatti, Haydn et Chopin sous les étoiles, au pied de la chapelle. Le voyage des sens a continué après l'entracte, avec Schumann et Beethoven. Le public a été transporté par la musique servie avec *maestria* dans cet écrin de la pointe Saint-Hospice.
Quant au très romantique Roman Rechetkine, au piano, accompagné du jeune prodige Guilhem Fabre, au violon, ils ont célébré l'âme russe et transporté le public dans les hautes sphères du classique passionné.
Quand ce fut le tour d'Amy Blake de se produire sur le parvis de la chapelle Saint-Hospice, les spectateurs étaient au rendez-vous, afin de vivre une soirée consacrée à Mozart, Fauré et Debussy, mais aussi à Glenn Miller. La voix de la soprano a répondu aux notes de piano d'Olivier Augé-Laribe, en interprétant en effet des partitions diverses, sous l'égide d'auteurs éclectiques. Chaque année, la commission culturelle programme un panel de talents, avec la précieuse collaboration de Nelly Rainaut. Le large choix que proposent les soirées classiques de Saint-Jean-Cap-Ferrat est l'une des caractéristiques de ce festival. ■

SUNSET PARTY À SAINT-JEAN-CAP-FERRAT UNE RÉUSSITE

Le jardin de la Paix s'est transformé en scène électro le temps d'une soirée. Le Crossover Summer y a fait une halte remarquée. Le Hot Chip DJ Set, Rüba Kpø et Afronymous ont électrisé les pins maritimes et la plage. La nuit a pris des accents techno et attiré une foule issue de cette jeunesse qui cherche simplement des lieux où l'on peut s'adonner à un plaisir naturel : la danse. ■

KRISTAA WILLIAMS ET SON GOSPEL SHOW ONT FAIT DANSER ST-JEAN

Après les scènes prestigieuses du Zénith, de l'Olympia et du Dôme de Marseille, les choristes ont illuminé Saint-Jean-Cap-Ferrat. Près de 650 personnes ont repris les refrains de standards comme *Jesus O What a Wonderful Child* ou *O Happy Day*. Le charisme de Kristaa Wiliams, qui s'inspire d'Ella Fitzgerald ou de Billie Holiday, a provoqué l'allégresse générale au Théâtre sur la Mer. Les applaudissements et les danses ont en effet accompagné le spectacle de ce 15 août, dont se souviendront les visiteurs et les villageois, en cette période estivale riche en événements et concerts. ■

LA SOIRÉE VÉNITIENNE
DÉFILÉ DES MASQUES ET DANSE AU CŒUR DU VILLAGE

La soirée vénitienne a été fêtée par une foule de visiteurs et de Saint-Jeannois enthousiastes.
Malgré un programme allégé, l'euphorie estivale était au rendez-vous. Les tambours illuminés et les saxophonistes ont ouvert le défilé des masques vénitiens, qui ont provoqué la joie des enfants et de leurs parents.
Le rassemblement familial s'est prolongé tard dans la nuit, puisqu'un disc-jockey a fait danser les noctambules de ce 5 août. ■

BAL DE LA BARONNE
L'EXTRÊME-ORIENT À LA VILLA EPHRUSSI DE ROTHSCHILD

Le désormais attendu Bal de la Baronne Béatrice, organisé par l'association culturelle Aïda, chapeautée par Calypso de Sigaldi, a rassemblé 150 convives à la villa, renouant avec les traditionnelles fêtes de la Belle Époque. Les participants ont voyagé, le temps d'une soirée, dans l'Inde des maharajas et les contes des *Mille et Une Nuits*. Le rêve, devenu réalité, s'est joué dans les jardins où était servi un somptueux dîner « Voyage extraordinaire », imaginé et préparé par le chef Ph. Joannès, du Fairmont de Monte-Carlo, et autour de l'exposition de peinture « Fantasmes d'Orient », d'E. Wessel, et les oiseaux féeriques de S. Melnick. L'extrait de l'opéra de Puccini, *Madame Butterfly*, interprété par Délia Noble, et le concert de piano de Ch. Julien, jouant *Les Saisons* de Tchaïkovski et la *Danse macabre* de Saint-Saëns, ont magnifié cette belle soirée, qui s'est poursuivie par le bal orchestré par le DJ J. de Franvil. ■

SAINT JAZZ CAP-FERRAT

Le festival a tenu ses promesses. Les amateurs, parmi lesquels on compte de nombreux fidèles, se sont donné rendez-vous au jardin de la Paix, pour la sixième année consécutive, et ont communié sur les mêmes rythmes, avec les artistes.
La qualité et le charme se sont unis, quatre soirs de suite, durant ce mois d'août, pour le meilleur, dans cette pinède bercée par les vagues.

Le piano, la contrebasse et la batterie du Trio Pierre de Bethmann ont exploré les infinies possibilités des interprétations des standards du jazz. Évoluant sur les traditions, le Trio a pris son envol dans des improvisations au gré de son inspiration, emportant avec lui les spectateurs éclairés. ■

Joyeuse et profonde en même temps, la voix de Janysett McPherson, qui est également une talentueuse pianiste, a captivé toute l'assemblée du jardin de la Paix, accompagnée de son trio de musiciens. ■

Célèbre aux États-Unis, et se faisant un nom de plus en plus reconnu en Europe, Ola Onabulé, accompagné d'un quartet, a enflammé le jardin de la Paix.
Virtuose du chant, il a partagé sa force avec le public, prouvant que la voix peut être le plus bel instrument. ■

Pour sa première venue en France, Maria Wang a choisi Saint-Jean-Cap-Ferrat, afin de répandre son jazz venu de Guangzhou et ayant fait un détour par les États-Unis. Accompagnée par le trio du pianiste Xia Jia, elle a orientalisé encore la soirée de ce festival, décidément surprenant. ■

Le Trio Inwardness a fusionné le saxophone, les claviers, la batterie, les percussions et les guitares pour mieux vous balader sur des plages musicales. Mais on assiste également à un décollage, on plane en direction d'une lumière d'un matin naissant, on survole des villes tumultueuses, et on atterrit sur la Lune. Voilà le jazz. ■

Didier Lockwood, André Ceccarelli et Thierry Eliez ont, quant à eux, allié le talent et l'énergie, afin d'offrir une prestation de haute voltige, non sans partager quelques élans de génie avec Janysett McPherson, qui semblait ne pas vouloir quitter la scène. ■

C'est dans un village du Yunnan, province chinoise à la frontière birmane, que Yannick Rieu a eu l'idée d'allier la musique de son saxophone avec celle de la tradition du peuple Naxi. Sa musique hybride et harmonieuse a transporté le public dans des contrées extrême-orientales. En fermant les yeux, on aurait pu voir le musicien jouant de son saxophone, debout sur la terrasse d'une rizière, prodiguant une bonne parole universelle. ■

Jean-Jacques Milteau, dit le pape de l'harmonica, manie aussi bien son instrument de musique que l'ironie, laquelle le fait valser du blues à la country, des rythmes sud-africains aux mélodies celtiques. Sa virtuosité lui a permis de subjuguer, avec ses partenaires, musiciens et crooners, l'ensemble des spectateurs qui n'ont pas voulu, de sitôt, tirer le rideau de ce festival, réclamant les prolongations, ce dernier soir, au jardin de la Paix. ■

Photos © Jean-Louis Bergamo, Frédéric Santos et Emmanuel Wahlen

LE CLUB NAUTIQUE ACCUEILLE LES ASSOCIATIONS

La voile, le kayak et le *paddle* sont les activités proposées par le Club nautique de Saint-Jean, qui font le bonheur des enfants, notamment ceux qui participent aux activités des associations dynamiques des Alpes-Maritimes.
Mare Ventura est l'une de ces associations qui fonctionnent en partenariat avec la Ville de Nice. Au cours des vacances scolaires, les enfants explorent la montagne mais aussi la mer, et ainsi découvrent les sports nautiques.
Le mercredi 16 août, ils sont partis, avec leurs accompagnateurs, en randonnée à bord de *stand-up paddles*, jusqu'à l'anse de la Scaletta.
Mare Ventura propose également des sessions de kayak, *wakeboard*, des promenades en VTT et en palmes, masque et tuba, ainsi que des stages d'apprentissage aux gestes de secours. ■

LE CLUB NAUTIQUE ET LA PLONGÉE SOUS-MARINE

Pendant les vacances estivales, les enfants pratiquent la voile le matin et la plongée l'après-midi. Cap-Ferrat Diving organise en effet, en partenariat avec le club, des stages pour différentes tranches d'âge.
Ces stages se déroulent en 5 séances, pendant lesquelles les apprentis plongeurs apprennent, dans un premier temps, à préparer leur équipement et se familiarisent avec le code de communication des plongeurs. Dans un deuxième temps, c'est avec palmes, masque et tuba qu'ils découvrent les différentes techniques, avec déplacements frontal, dorsal, costal, indispensables pour bien se mouvoir sous l'eau. Dans un troisième temps, ils apprennent la respiration sous-marine.
Puis, enfin, vient la première immersion : le baptême de plongée, avec la découverte de toutes les richesses des fonds marins du Cap-Ferrat.
Les plus grands assimilent les bases de la plongée avec des exercices de sécurité, sans oublier la connaissance de la faune et de la flore. ■

PLAGE
UN TAPIS POUR FACILITER L'ACCÈS À LA MER

C'est sur la plage Cros dei Pin que la municipalité a installé un tapis en paillage de toile de coco, entre la plage publique et celle de la base nautique. Il constitue une voie royale pour accéder à la baignade et pour sortir de l'eau, protégeant des pierres et des trous dans le sable.
Ce tapis est utilisé chaque jour par les visiteurs et les habitués de Cros dei Pin. ■

SOS GRAND BLEU ORGANISE LE NETTOYAGE DE LA BAIE D'ESPALMADOR

Samedi 22 juillet 2017, ce sont plus de 12 m³ de macro-déchets qui ont été retirés des eaux à Saint-Jean-Cap-Ferrat, grâce à la mobilisation de 50 plongeurs, d'une trentaine d'apnéistes et de bénévoles sur la plage.

SOS Grand Bleu remercie chaleureusement le club Amadeus Plongée de Sophia Antipolis, l'Accord RAMOGE, le magasin Sub Marine Locaventure de Nice (pour le prêt de matériel), l'association Cap Plongée, le Centre international de plongée en apnée, Veolia Eau, les pompiers de Nice, l'association des Amis de la Rade de Villefranche-sur-Mer, l'association Paddle Cleaner, Terre Neuve 06, la mairie de Saint-Jean-Cap-Ferrat et, bien entendu, tous les autres bénévoles qui ont parfois fait plusieurs centaines de kilomètres pour participer à cette initiative écocitoyenne.

Sos Grand Bleu rappelle que les tortues paient un lourd tribut à cause de ces déchets plastiques qui sont présents dans tous les océans !

Tortues et cétacés touchés par les déchets plastiques

En France, 36 % des tortues caouannes échouées ont des déchets dans leurs estomacs et, dans 80 % des cas, il s'agit de plastiques. Chez plusieurs espèces d'albatros du Pacifique, 80 % des individus ont ingéré du plastique ! Les cétacés sont également touchés par cette pollution.

Très récemment, une étude de WWF a montré que les cétacés du Sanctuaire Pelagos étaient contaminés par les microplastiques. Sur les 85 biopsies réalisées en 2016 sur des rorquals communs et des cachalots, des concentrations significatives en phtalates (composants du plastique) ont été retrouvées.

SOS Grand Bleu essaie de lutter contre cette pollution en organisant des opérations de nettoyage des fonds marins, en sensibilisant des centaines d'enfants et d'adultes lors des classes de mer et des sorties « cétacés » à bord du bateau *Santo Sospir*, et en participant à la grande « campagne Écogestes » visant à sensibiliser les plaisanciers au mouillage.

Chaque geste compte, et nous pouvons tous éviter que les déchets ne parviennent à la mer, en faisant le tri, en ne jetant pas de mégots par terre, en essayant de consommer des produits avec peu d'emballage, en ramassant chaque jour un déchet… ■

BIBLIOMER À LA PLAGE CROS DEI PIN

Le Centre de découverte du monde marin Bibliomer a présenté aux jeunes vacanciers un ensemble d'animations sur la plage de Saint-Jean, afin de leur faire découvrir une science de la nature amusante et de leur faire prendre conscience de l'importance de la protection de l'environnement.

Comme chaque année, en période estivale, les équipes de bénévoles du Centre ont fait participer les enfants à des jeux éducatifs.

Des ouvrages, avec des explications scientifiques, étaient proposés également aux familles qui veulent profiter des vacances tout en se documentant. ■

ANNONCE

Les cours de danse country reprendront, pour la nouvelle saison à Saint-Jean-Cap-Ferrat, le mercredi 20 septembre de 20 h à 22 h, au 8, avenue des Fleurs ; à Villefranche, le jeudi 21 septembre de 17 h à 20 h, au Caroubier, avenue Georges-Clemenceau.

Pour tous renseignements, vous pouvez contacter le 06 03 07 23 46 ou le 06 21 24 49 96.

CŒUR-RIVIERA ORGANISE SON PREMIER *BLOG TRIP*

Les 27 et 28 juin derniers, les offices de tourisme de Villefranche-sur-Mer, Èze, Beaulieu-sur-Mer, La Turbie et Saint-Jean-Cap-Ferrat ont reçu une douzaine de blogueurs et influenceurs locaux.
Rencontrés pour la plupart au Salon SiWeb, qui s'est tenu à Saint-Raphaël en mars dernier (voir notre article du *Petit Journal* de mars 2017), les blogueurs ont pu découvrir ou redécouvrir les richesses des villes visitées.

Un programme sur mesure leur a été préparé, avec la mise en avant des aspects atypiques et originaux de certaines activités ou sites remarquables. Il est important de promouvoir Cœur-Riviera auprès d'un public jeune et branché, qui ne connaît pas forcément les alentours de Nice ou de Cannes et qui n'imagine pas le potentiel et la richesse de notre destination.
Les équipes des offices de tourisme ont élaboré un programme à la fois culturel, sportif et qui réserve une part à la détente. Ces blogueurs disposent d'une véritable audience, qui cherche les bons plans et l'authenticité.
Ils ont pu découvrir les joies des sports nautiques grâce à l'accueil de Cap-Ferrat Watersports, au cours d'une session *paddle* en baie des Fourmis.

Ateliers cocktails et cuisine indienne

Ils ont ensuite été accueillis au Royal-Riviera, qui avait organisé un atelier cocktail au Jasmin Grill & Lounge. Profitant de l'expertise du chef pâtissier Marc Payeur et du chef des cuisines Bruno Le Bolch, ils ont réalisé des cocktails « détox » et se sont essayés à la cuisine indienne.
Ils se sont baladés le long de la pointe Saint-Hospice, sur les pas de Sosno, et ont admiré les plus beaux points de vue de la presqu'île. La journée s'est terminée par un apéritif dînatoire au restaurant Le Nonna, sur le port rénové de Saint-Jean.
Un hashtag a été créé : #lamafanofcoeurriviera. Ceci leur a permis de partager leurs plus beaux moments.
Cette opération a été bénéfique pour nos réseaux sociaux, qui ont eu une visibilité importante. ■

Les blogueurs en visite à Saint-Jean-Cap-Ferrat font de la cuisine indienne à l'hôtel Royal-Riviera, qui dispose d'un restaurant doté d'un four à tandoor.

LE SALON PICTURAL DE CAP DES ARTS DÉVOILE SON PALMARÈS 2017

Organisé par l'association Cap des Arts, avec le soutien de la municipalité saint-jeannoise, ce salon avait adjoint la photographie à la peinture et à la sculpture.

Cette édition 2017 a connu le succès escompté avec près de 400 visiteurs, dont de nombreux touristes étrangers très sensibles à la qualité des œuvres présentées, en particulier celles de Michel Jarry et de Jean François Gaulthier, les deux invités d'honneur, et celles des artistes hors concours (Anval, Cellier, Demarte, Maas, Pari Ravan et Toja).

C'est en présence de Jean François Dieterich, maire de Saint-Jean-Cap-Ferrat, et de Luc Lanlo, directeur culturel du CICA et président du jury, que le palmarès 2017 a été dévoilé lors de la cérémonie de clôture. Sabine Demarte, la présidente de l'association, s'est félicitée du succès du salon et a remercié la municipalité pour son aide logistique ainsi que les nombreux artistes participants qui se sont vus remettre des lots gracieusement offerts par le Géant des Beaux-Arts, partenaire de la manifestation.

Le grand prix a été attribué à l'unanimité à Chantal Lombardo pour l'ensemble de ses œuvres, peinture et sculpture. Le prix de la municipalité a été remis à Olivier Steinert, lequel remporte également le prix de l'innovation. Le prix peinture a été attribué à Roberta Pizzorno ; quant à Michel Durand et Bernard Asset, ils sont crédités respectivement du prix sculpture et photographie, et Nicole Pino a été plébiscitée par le public. Danie Marassi, Dommy et Olivier Schmidt ont reçu la médaille de la Ville. ■

ARLETTE TOSI-BRAULT SE MET À L'ABSTRAIT ET MIREILLE BROWN SCULPTE DES VÉNUS

La nouvelle inspiration de la peintre a orienté sa création dans la direction de l'abstraction, tranchant avec ses précédentes productions d'art figuratif. Arlette Tosi-Brault a plongé son pinceau dans les tourbillons multicolores de l'imagination et a présenté ses toiles à la salle Neptune.

Les sculptures en stéatite et argile de Mireille Brown étaient également exposées. Les formes féminines et les tableaux abstraits ont attiré bon nombre de visiteurs. Le maire, Jean-François Dieterich, et ses adjoints et conseillers municipaux ont apprécié l'exposition estivale des deux artistes. ■

TÉMOIGNAGES PHOTOGRAPHIQUES

Avenue Jean-Mermoz : un voyage dans le temps, début du XXe siècle. On voit le restaurant Tagliasco.

LES CENT ANS DE JEANNETTE RAYMOND

Jeannette Raymond, née Bruatto, a été mise à l'honneur le 14 août 2017 à la maison de retraite La Sofieta, où elle réside actuellement. M. Desmot, directeur de l'EHPAD, et son personnel avaient organisé une réception à laquelle étaient conviés le maire, Jean-François Dieterich, la directrice du CCAS, Corinne Allari, les élus saint-jeannois Martine Vagnetti, Yvon Milon et Philippe Mari, et les membres de sa famille. Après l'évocation de nombreux moments de sa vie saint-jeannoise, le maire lui a remis la médaille de la Ville gravée à son nom, un cadeau et un bouquet de fleurs offerts par le CCAS. Un moment chaleureux pour notre centenaire et sa famille.

Jeannette Raymond est née le 14 août 1917 à Saint-Jean-Cap-Ferrat. Orpheline dès son plus jeune âge, elle a été élevée par son parrain dans une famille de pêcheurs à Saint-Jean. Elle a effectué sa scolarité à l'école du village, où elle a toujours vécu. Mariée le 3 décembre 1936, elle a eu deux enfants, Charles et Max, quatre petits-enfants, et six arrière-petits-enfants. Elle a travaillé avec son mari, propriétaire de la Civette sur la place Clemenceau, puis a tenu une épicerie avenue Jean- Mermoz. Vers la fin des années 1950, elle a travaillé également au camping Solemar puis à la blanchisserie Pelliccia. Une vie de labeur, un siècle bien rempli. Nous adressons à Jeannette toutes nos félicitations. ■

PRATIQUE

JOURS DE COLLECTE DES POUBELLES À SAINT-JEAN-CAP-FERRAT

- Colonnes emballages : jeudi
- Colonnes verres : vendredi
- Colonnes papiers : lundi
- Le verre en bacs roulants pour les commerçants : lundi

Concernant la collecte des bacs jaunes, emballages, il s'agit du mercredi soir à partir de 19 h.

Pour les ordures ménagères, les bacs doivent être sortis à partir de 19 h et être remis en place avant 9 h.

Les jours de collecte des ordures ménagères changent selon les mois de l'année :

- Mai / juin / septembre / octobre : tous les jours sauf le samedi
- Juillet / août : tous les jours
- Novembre à avril : tous les jours sauf le samedi et le mercredi

Pour conclure, un petit rappel : les encombrants sont UNIQUEMENT collectés sur rendez-vous.

LA RENTRÉE DE L'ÉCOLE

Les nouveaux horaires scolaires s'appliquent à partir du lundi 4 septembre 2017. Lundi, mardi, jeudi et vendredi : 8 h 30 /12 h et 14 h / 16 h 30

Pas d'école le mercredi.

ÉTAT CIVIL

ILS NOUS ONT QUITTÉS

Denise Cremonini, née le 26 août 1920 à Nuits-Saint-Georges, est décédée le 30 juillet 2017 à Saint-Jean-Cap-Ferrat.

André Pilato, né le 19 janvier 1930 à Tefeschoun (Khemisti) en Algérie, est décédé le 4 août 2017 à Saint-Jean-Cap-Ferrat.

ILS SE SONT MARIÉS

Greg et Ruth Foster-James se sont mariés le 21 juillet à la mairie de Saint-Jean-Cap-Ferrat

SUIVEZ-NOUS SUR FACEBOOK

Compte Facebook :
Le Petit Journal de Saint-Jean

NUMÉROS UTILES

SAMU : 15 • POMPIERS : 18 • POLICE : 17

Police municipale
Tél. 04 93 76 06 46
secrétariatpm06230@gmail.com

Gendarmerie
Tél. 04 93 01 35 40
Rue Marius Maiffret Beaulieu-sur-mer

Services publics à Saint-Jean-Cap-Ferrat
Mairie : 04 93 76 51 00
21 avenue Denis Séméria
Du lundi au vendredi de 8h30 à 12h et de 13h30 à 17h.
mairie@saintjeancapferrat.fr
www.saint-jean-cap-ferrat.fr

Marchés publics
Lundi et mardi de 8h30 à 12h et de 13h30 à 17h.

Allo Mairie : 39 06
Du lundi au vendredi de 8h à 20h, le samedi de 9h à 12h. Enlèvement des encombrants, les 1er et 3e mardi soir du mois dans les rues de Saint-Jean.

Médiathèque / bibliothèque
Tél. 04 93 76 44 50. Av. Jean Mermoz
Horaires dété jusqu'au 28 août : mardi de 13h à 19h, mercredi de 10h à 19h, jeudi de 13h à 19h, vendredi de 13h à 19h, samedi de 10h à 13h.

Office de tourisme
Tél. 04 93 76 08 90 et 04 92 00 06 02
5 et 59 avenue Denis Séméria
facebook.com/saintjeancapferrat
www.saintjeancapferrat-tourisme.fr

CCAS
Tél. 04 93 76 51 04
Permanences
Assistante sociale départementale
Le lundi, de 13h30 à 15h30

Géomètre, Cadastre et Impôt foncier
Permanence dernier mercredi du mois, de 9h à 12h.

La poste
Tél. 04 93 76 05 49
51 avenue Denis Séméria

Ecole communale
Tél. 04 93 01 61 52

Collège Cocteau
1 rue Charles II Comte de Provence
06 310 Beaulieu sur mer
Tél. 04 93 01 11 12

SIVOM
Tél. 04 93 01 86 60
Rue de l'Esquiaou,
Villefranche-sur-mer
bij.capdail@sivom-villefranche.org

Eglise Saint-Jean-Baptiste
Messes le mardi à 18h30,
le vendredi à 9h, le dimanche à 18h.
Sacrement de la confession avant ou après la messe.
Tél. 04 93 01 01 46

Paroisse Notre-Dame de l'Espérance
13 bd Leclerc Beaulieu
Tél. 04 93 01 01 46
nd.esperance.beaulieu@orange.fr

Taxis
Tél. 04 93 76 86 00
Avenue Denis Séméria.

Médecins
Docteur Bauduin
Tél. 04 93 76 12 13
15 avenue Denis Séméria
Docteur Lemoine
Tél. 04 93 76 16 16
26 avenue Denis Séméria

Infirmières
Antoinette Cotxet
Tél. 04 93 76 08 56
Nathalie Sanchez
Tél. 06 09 54 06 89

PHARMACIES
Pharmacie de garde
3237
Pharmacie du village
Tél. 04 93 76 05 40
1 avenue Denis Séméria
Pharmacie Pont Saint-Jean
Tél. 04 93 01 62 50

Dentistes
Docteurs Ciliberti et Amiel
Tél. 04 93 01 69 19
15 avenue Denis Séméria.
Docteur Fortanier
Tél. 04 93 76 06 81
27 avenue des Fleurs.

Kinésithérapeutes
Georges-Patrick Thooris,
Valérie Guillain
Tél. 04 93 76 10 54
15, avenue Denis Séméria

Ostéopathes
Anthony Leone
Tél. 06 34 12 47 07
6 avenue des fleurs

Psychologue
Célia DelanIssays
Tél. 06 21 44 15 76
Bât. l'Atalante A,
06230 Port Cap D'Ail, Cap-d'Ail

Vétérinaire
Jean-Pierre Labre
Tél. 04 93 01 27 10
107 avenue Denis Séméria

Assistantes maternelles agréées
Valérie Dadian
Tél. 06 74 23 42 96
Cathy Meesemaecker
Tél. 06 20 49 46 03

SEPTEMBRE 2017

Jusqu'au 3 septembre

Exposition
Passage

Espace Neptune, port de plaisance

Jusqu'au 27 septembre

Exposition en plein-air
« Cap Sosno »

Exposition pensée en promenade artistique ponctuée de 15 œuvres monumentales de l'artiste Sacha Sosno.

Du vendredi 1er au dimanche 3 septembre

Exposition
« Cap des Arts »

Exposition des Lauréats du Salon pictural 2017 à l'espace Les Néréides, de 11 h à 19 h.
Les Chevalets dans la rue, les 2 et 3 septembre.
Balade artistique en plein air, de la place Clemenceau au Théâtre sur la Mer
Pour plus de renseignements : 06 12 06 32 05

Jeudi 14 septembre

Festival d'opéra
« Les Azuriales »

***Falstaff* de Giuseppe Verdi**
Villa Ephrussi de Rothschild, 19 h 30
Tarif : 90 €
Renseignements et réservations :
www.azurialopera.com

Vendredi 15 septembre

Conférence
SOS Grand Bleu

« Les richesses naturelles de l'île Sainte-Marguerite », par Vincent Kulesza, naturaliste
Salle Charlie-Chaplin, Quai Lindbergh, 20 h, entrée libre
Renseignements :
SOS Grand Bleu, 04 93 76 17 61

Samedi 16 septembre

Lecture
Café gourmand (de lecture)

Médiathèque intercommunale, 10 h 30, entrée libre
Renseignements : 04 93 76 44 50

Samedi 16 et dimanche 17 septembre

Culture
Journées du patrimoine

Renseignements office de tourisme :
04 93 76 08 90

Dimanche 17 septembre

Jeu
Tournoi de bridge

Espace Neptune, port de plaisance

Du mardi 19 au dimanche 24 septembre

Régate
Trophée Pasqui

Les 20 et 22 septembre, la régate paradera dans la baie de Saint-Jean-Cap-Ferrat.

Vendredi 22 et samedi 23 septembre

Lecture et concert
Soirées en hommage à Jean Cocteau

Villa Santo Sospir
Réservation : 04 93 76 00 16 ou santosospir@aliceadsl.fr

Samedi 23 et dimanche 24 septembre

Voitures de collection
Saint-Jean-Cap-Ferrat Prestige

Concours et exposition de voitures et de motos de collection.

Mercredi 27 septembre

Lecture
Bébés lecteurs

Médiathèque intercommunale, 10 h, entrée libre.
Renseignements : 04 93 76 44 50

Du samedi 30 septembre au lundi 2 octobre

Spiritualité
Salon Believe

Salle Neptune, espace Les Néréides, salle Charlie-Chaplin

LE GRAND HÔTEL DU CAP-FERRAT DEPUIS L'ORIGINE DU DÉVELOPPEMENT ÉCONOMIQUE SAINT-JEANNOIS

Le Grand Hôtel du Cap-Ferrat, un Four Seasons Hotel, va fêter ses 110 ans en 2018. L'établissement a largement contribué au rayonnement de la presqu'île, en offrant un lieu de villégiature pour stars, mais aussi pour hommes d'affaires internationaux.

Dès 1898, un promoteur nommé Henri Pèretmère comprit le potentiel immobilier du Cap. Il acheta d'immenses parcelles, de la villa Les Cèdres jusqu'au phare. Associé à un autre promoteur, Albert Bloch, il fit tracer un boulevard circulaire qui prendra le nom de De Gaulle.

C'est en 1908 qu'Henri Pèretmère construisit le Grand Hôtel du Cap-Ferrat, entouré de 65 000 mètres carrés de terrain rocailleux descendant jusqu'à la mer. Les pins et les cyprès furent plantés dans la terre aménagée. La vaste salle à manger en rotonde fut ajoutée un an plus tard. Un terrain de tennis, un autre de croquet et un tir au pigeon furent installés, pour divertir la clientèle fortunée, par le propriétaire suivant, Léon Ferras.

Jusqu'en 1933, le Grand Hôtel est un lieu d'hivernage, mais rouvre spécialement pour le tournage d'un film réalisé par l'Allemand Georg Wilhelm Pabst. Don Quichotte et ses moulins à vents seront alors mis en scène sur les rocailles du cap. La saison suivante, les cinéastes, conquis par l'endroit, reviennent : la mode du tourisme estival est lancée. Les artistes, les écrivains, les musiciens vont suivre le sillage des stars de cinéma.

Picasso, Matisse, Robert Redford au Grand-Hôtel

En 1937 sera construite la piscine d'eau de mer, au bord de l'eau. Ce qui va devenir le Club Dauphin va augmenter les possibilités de réceptions et de fêtes, mises entre parenthèses durant l'Occupation.

Vont se succéder, après la guerre, Somerset Maugham, Charlie Chaplin, Picasso, Matisse, Sylvia Montfort… Plus tard, ce sont Robert Redford ou Bono qui vont plébisciter les chambres, les suites ou les restaurants.

Le Grand Hôtel, qui va changer de propriétaires plusieurs fois, jouera toujours un rôle important dans la valorisation de l'immobilier, le développement et la modernisation de la commune.

En 2009, des travaux de rénovation et d'agrandissement vont permettre d'organiser un nombre croissant d'événements prestigieux. En 2012, il est élevé au rang de palace. Aujourd'hui, l'établissement, dirigé par François Régis Simon, fait partie du groupe Four Seasons Hotels and Resorts, détenu par Bill Gates et Al-Walid Ben Talal. Il est présent en Amérique, en Asie, en Afrique et en Europe, avec notamment le Georges V à Paris.

Symbole de luxe, le Grand Hôtel se tient debout face à la mer, comme une figure de proue de la presqu'île, continuant son voyage avec sérénité, traversant les époques et demeurant inamovible. ■

L'ÉVÈNEMENT DES PASSIONNÉS DE VÉHICULES ANCIENS

En présence de l'acteur
CLOVIS CORNILLAC
Parrain 2017

SAINT-JEAN-CAP-FERRAT PRESTIGE

CONCOURS & EXPOSITION DE VOITURES ET MOTOS DE COLLECTION

CONCOURS - VENTE - VÉHICULES DE CINÉMA - ANIMATIONS

EXPOSITION | AUTO MOTO

23 & 24 SEPTEMBRE 2017 | PORT DE PLAISANCE

Avec la participation de la prestigieuse
Collection de voitures de S.A.S le Prince de Monaco

ENTRÉE LIBRE

OFFICE DE TOURISME SAINT JEAN CAP FERRAT

Renseignements : +33 (0)3 80 540 590 - www.saintjeancapferrat-prestige.com

Suivez-nous sur Facebook
Saint Jean Cap Ferrat Prestige

DEUTZ · MOLINARD · Eden Park · CORNICHE · The SAMS · PATRICK BINBALDI