LE PETIT JOURNAL SAINT-JEAN CAP-FERRAT

#361

FÉVRIER 2019

ÉVÉNEMENTS / VIE LOCALE / TRAVAUX / SPORT / TOURISME / AU CŒUR DE SAINT-JEAN / AGENDA / HISTOIRE ET PATRIMOINE

SOMMAIRE

3 I ÉDITO DU MAIRE

4 I ÉVÉNEMENTS

6 I VIE LOCALE

12 I TRAVAUX

14 I SPORT

15 I TOURISME

20 I AU CŒUR DE SAINT-JEAN

22 I AGENDA

23 I HISTOIRE ET PATRIMOINE

4

11

12

14

15

23

Photos de couverture : Thierry B.Ouvrard / BBOstudio

Retrouvez toutes les informations et vidéos sur la page Facebook de la mairie
https://www.facebook.com/Ville.SaintJeanCapFerrat.officiel/

Publication : Mairie de Saint-Jean-Cap-Ferrat, 21 avenue Denis Séméria, 06 230 Saint-Jean-Cap-Ferrat - Directeur de la publication : Jean-François Dieterich.
Rédaction : Emmanuel Wahlen : 06 75 21 43 06 - Lepetitjournal@saintjeancapferrat.fr - Avec la participation des agents de la commune, des responsables des associations et des élus. Photos : Emmanuel Wahlen. Création graphique & réalisation : agence Oyopi, av. Gutenberg, 04 000 Digne-les-Bains. www.oyopi.com. Impression : Imprimerie Corporandy - 06 260 Puget-Théniers - 04 93 05 20 00. Document non contractuel. Ne pas jeter sur la voie publique.

SAINT-JEAN CAP-FERRAT

ÉDITO

du Maire, Jean-François DIETERICH

Chères Saint-Jeannoises,
Chers Saint-Jeannois,

Les premiers mois de l'année ont été riches en événements culturels, artistiques et sportifs.
Notre commune est maintenant connue et reconnue pour la qualité et la variété de ses animations culturelles.
La programmation du Saint-Jazz-Club, comme celle de *« Comiques en scène »*, attire un public nombreux et fidèle. Dans quelques jours, sur la scène de la salle Charlie Chaplin, c'est notre ami marseillais Patrick Bosso qui pourra pleinement s'exprimer *« sans accent »*… Le spectacle est déjà complet !
Les activités sportives occupent également une place prépondérante sur la presqu'île et le nombre d'associations sportives présentes en témoigne, sans parler du tissu associatif actif dans bien d'autres domaines sur notre territoire.
Les animations et événements sont également nombreuses et variées pour les plus jeunes, tel que le carnaval, ou pour nos seniors, qui effectuent de beaux voyages.
Déjà, je m'efforce, avec mes élus et mes collaborateurs, de préparer le mieux possible la saison estivale qui s'annonce.
La Ville fera appel à des saisonniers afin de venir renforcer son personnel permanent.
Un accent tout particulier sera mis sur la sécurité et 11 agents (ASVP ou ATPM) viendront épauler les services de la police municipale afin de participer à la surveillance générale et à la gestion du stationnement.
Mais la sécurité des biens et des personnes passe aussi par le respect par le citoyen de différentes réglementations, notamment celle qui concerne l'entretien des propriétés privées qui doivent être débroussaillées avant l'été.
La lutte contre l'incivisme ou les incivilités, comme par exemple les dépôts sauvages d'encombrants, les déjections canines, la déambulation *« torse nu »* dans les rues, le stationnement anarchique, etc., va également s'accentuer.
D'ailleurs, sur différents sujets, face à des comportements inappropriés ou «jemenfoutistes», la ville lancera prochainement une campagne de communication spécifique.
Je ne reviendrai pas sur **les travaux multiples et autres opérations d'aménagement** utiles qui sont actuellement en cours ou à l'étude, et qui vont embellir et modifier durablement le visage de notre commune.
Côté **urbanisme et aménagement du territoire,** le PLUm (Plan local d'urbanisme métropolitain) entre dans sa phase finale et débouchera bientôt sur une concertation publique.
Ce plan, qui est donc une obligation légale incontournable, a été élaboré de la meilleure façon possible, avec une participation très active et attentive de la commune.
Elle a pu pleinement s'exprimer et faire valoir tous ses projets et arguments, tout en respectant les contraintes réglementaires nombreuses dont la loi littoral, sachant, de plus, que la presqu'île se situe en site classé ou en site inscrit. Le PLUm permettra de *« dépoussiérer »* utilement notre actuel plan d'occupation des sols obsolète, qui était appelé à disparaitre dans tous les cas, et de disposer d'un PLU adapté et prospectif.
Autre bonne nouvelle : **le déploiement de la fibre optique** sur notre territoire avance convenablement.
L'opération est menée par la société Orange (ex-France Télécom), propriétaire des réseaux.
Ce dossier est suivi par la Ville depuis plus d'un an et la quasi-totalité des armoires techniques ont déjà été placées.
Une réunion publique d'information devrait se tenir dès le mois de septembre prochain et si tous les tests sont concluants, les premiers raccordements privés pourraient se faire avant la fin de l'année.
Comme vous pouvez objectivement le ressentir, la municipalité mène un combat quotidien sur tous les fronts pour **maintenir l'activité et la prospérité à Saint-Jean, tout en protégeant ou en améliorant le cadre de vie de ses habitants.**
Permettez-moi aussi d'évoquer ici le *« grand débat national »*.
À Saint-Jean, une réunion publique sera prochainement organisée par un comité local de LREM. Dans notre commune, il est vrai que depuis 2014, **le débat est permanent entre la municipalité et la population.** Les séances du conseil municipal sont publiques et j'invite toujours les citoyens qui y assistent à poser des questions.
Les élus sont sur le terrain quotidiennement, participent aux réunions locales, à la vie associative et aux évènements. Ils vont ainsi à la rencontre des citoyens. **Le dialogue est constant et la démocratie participative est chez nous une réalité.** Le dialogue existe également par le biais de nos réseaux sociaux et sites web, et au travers de la plateforme *« Maires et Citoyens »*.
Entre vous et moi, c'est avant tout une question de confiance !
J'aurai ainsi sans doute le plaisir de vous croiser prochainement, avec vos parents et amis, lors de **la 2e édition du *« Marché Alsacien »*** et de sa soirée choucroute, les 29, 30 et 31 mars prochains ; une bien belle manifestation en perspective.
Alors à très bientôt !

Bien cordialement,

Votre Maire,
Jean-François Dieterich

CARNAVAL
LE PREMIER À ANNONCER LE PRINTEMPS

DIMANCHE 10 MARS
À 14 H 30, DEVANT L'ÉCOLE

Le 10 mars, le coup de sifflet, qui marquera le début de la *« bataille »*, sera donné devant l'école à 14 h 30. Le carnaval revient avec ses troupes de cavalerie : une succession de chars sur lesquels montera la garnison des princesses, des chevaliers, des pirates, des supermen et supergirls. Le rendez-vous pour le grand déferlement des confettis est donc pris le dimanche 10 mars. Pour récompenser tout ce petit monde déguisé, un goûter sera servi à l'espace Les Néréides, après quelques tours du village. ■

Rens. office de tourisme :
04 93 76 08 90
www.saintjeancapferrat-tourisme.fr

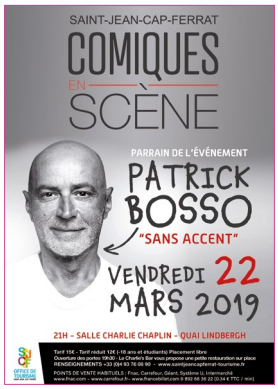

COMIQUES EN SCÈNE
PATRICK BOSSO : C'EST L'HISTOIRE D'UN MARSEILLAIS

VENDREDI 22 MARS
À 21 H, SALLE CHARLIE-CHAPLIN

Sans accent est le titre de son spectacle.
C'est comme si on lui demandait de parler sans les mains, ou de ne plus respirer. Patrick Bosso sans accent, c'est Marseille sans la mer, c'est un pastis sans anis ou les jardins de Versailles au milieu de la Canebière.
Le parrain de cette saison de Comiques en scène vous donne un rendez-vous inédit : Sans accent !
On va bien voir s'il ose ! ■

Tarif : 15 € / réduit 12 €
(étudiants et - de 18 ans),
placement libre
Ouverture des portes : 19 h 30
Le Charlie's bar propose une petite restauration sur place
Office de tourisme de Saint-Jean-Cap-Ferrat,
5, avenue Denis-Séméria
Tél. : 04 93 76 08 90
www.saintjeancapferrat-tourisme.fr
Points de vente habituels

TRIO OLIVIER HUTMAN
LE SWING ET LA MÉLODIE

VENDREDI 8 MARS
À 21 H, SALLE CHARLIE-CHAPLIN

Après des études classiques, Olivier Hutman se tourne vers le jazz, qui deviendra l'essentiel de sa production musicale.
Il participe dès lors à de nombreux festivals internationaux.
En 1984, il obtient le prix Boris Vian de l'académie du jazz pour son premier disque. En 1993, il compose une œuvre qui sera interprétée par des solistes du New York Philarmonic Orchestra au Davos Musik Festival. Digne héritier de Herbie Hancock, il offre un jeu limpide, dynamique et tout en nuances, qui l'impose comme super sideman mais aussi, et surtout, comme un leader passionné. Avec Jean-Pierre Arnaud et Marc Peillon, Olivier va explorer un répertoire dédié au plaisir et à l'harmonie. ■

Rencontre jazz & littérature autour de l'ouvrage L'Abécédaire amoureux du jazz, de Pascal Kober, 19 h, accès libre
Concert, 21 h
Tarif : 15 € / réduit 12 € (étudiants et - de 18 ans)
Salle Charlie-Chaplin, quai Lindbergh
Petite restauration sur place - Parking gratuit
Rens. office de tourisme : 04 93 76 08 90
www.saintjeancapferrat-tourisme.fr

GASTRONOMIE ET TRADITIONS ALSACIENNES À L'HONNEUR

29, 30 ET 31 MARS

THÉÂTRE SUR LA MER

Le Théâtre sur la Mer sera habillé, pendant trois jours, aux couleurs du folklore alsacien. Choucroute, bières, saucisses, bretzels, beignets vous seront proposés parmi tant d'autres mets. La mairie de Saint-Jean-Cap-Ferrat, en partenariat avec la Fédération des artisans et producteurs d'Alsace, vous convie à ce rendez-vous festif qui ravira vos papilles.
Les costumes noir et rouge, aux coiffes bien reconnaissables, vous accueilleront pour vous faire goûter à tous les plats. L'Alsace est une région dotée d'une culture riche, qu'on ne se lasse pas d'explorer. ■

Le marché alsacien vous propose une restauration non-stop, les 29, 30 et 31 mars 2019, de 9 h à 19 h, sauf le dimanche, de 9 h à 18 h. L'entrée est libre. Une tombola vous fera gagner un voyage en Alsace.
Le samedi 30 mars, une soirée choucroute sera animée par des danses et des chants traditionnels (la participation est de 30 €).
Rens. : 04 93 76 08 90
www.saintjeancapferrat-tourisme.fr

CINÉMA
LE ROTARY S'ENGAGE POUR LA RECHERCHE

MERCREDI 27 MARS

À 17H30

Depuis 2005, les clubs Rotary de France lancent, chaque année, une action de collecte, d'envergure nationale, qui permet de soutenir financièrement la recherche sur le cerveau.
En partenariat avec la **FRC, la Fédération pour la Recherche sur le cerveau,** le Rotary, avec l'action *« Espoir-en-tête »*, a pu financer, depuis **14 ans, 69 projets** portant exclusivement sur des matériels et équipements de recherche de haute technologie pour un montant total de **11 905 144 euros.** Les fonds seront collectés à l'occasion des projections en avant-première d'un film signé Disney, le même jour dans toute la France, dans plus de 450 salles simultanément. **Walt Disney** soutiendra une nouvelle fois cette année l'action des Rotariens français en proposant, **pour sa sortie mondiale,** son nouveau film *DUMBO réalisé par Tim BURTON* qui fera le bonheur des petits et des grands, tout en permettant à chacun d'associer divertissement et bonne action.
Le film sera projeté l**e mercredi 27 mars à 18 h**, dans la **salle Charlie-Chaplin.** Pour un ticket à 15 €, 9 € seront dédiés à la collecte, la différence couvrant les frais de projection.
À 17 h 30, le professeur Jacques Barik, de l'Institut de génomique fonctionnelle de Valbonne, tiendra une petite conférence pour expliquer les thérapies de demain. À l'issue de la séance, un verre de l'amitié, accompagné d'une collation, sera offert par les Rotariens du club de St-Jean, Beaulieu, Eze Villefranche, Maeterclinck, afin de prolonger ce moment de partage. Un goûter est prévu pour les enfants. ■

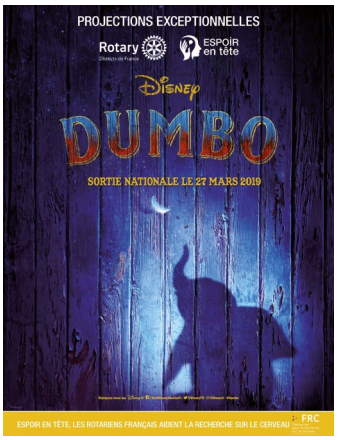

THÉÂTRE POUR ENFANTS
ON RÉVISE SES CLASSIQUES

SAMEDI 30 MARS

15 H, SALLE CHARLIE-CHAPLIN

Guignol, le roi des marionnettes, se rend compte que, dans la maison, se promène une souris verte pour le moins étonnante. Aidé de ses amis, il va se lancer dans une aventure passionnante qui va leur en faire voir de toutes les couleurs.
Après le spectacle, un goûter sera servi. L'occasion pour les enfants de retrouver les artistes et d'échanger avec eux. ■

Rens. office de tourisme :
04 93 76 08 90
www.saintjeancapferrat-tourisme.fr

Claude Nigoul est intervenu devant le public de la médiathèque, le 13 février.

EUROPE, QUELLE IDENTITÉ ?

UNE CONFÉRENCE DE CLAUDE NIGOUL À LA MÉDIATHÈQUE

Claude Nigoul est conseiller au CIFE, le Centre de formation européenne basé à Nice, et président de l'académie interdisciplinaire méditerranéenne des connaissances.
Mercredi 13 février, il a abordé une question éminente à la médiathèque de Saint-Jean-Cap-Ferrat, à savoir *« l'Europe »*, devant un public intéressé et nombreux, parmi lequel des membres du conseil municipal.

Claude Nigoul a commencé par éclairer l'identité mythologique, et a donc abordé les rivages de la Grèce antique. Après avoir été enlevée par le roi de la masculinité, Zeus, qui a pris l'apparence d'un taureau, la belle Europe engendrera des enfants avec le roi de Crète.
« L'identité est ce qui définit et distingue », a rappelé le conférencier. Ainsi, une définition rassemble et différencie. L'Europe est un territoire. Sa limite à l'est a toujours été incertaine. Le point de vue politique est différent : il y a le Conseil de l'Europe, qui regroupe 800 millions d'habitants dans 47 États. L'Union européenne, quant à elle, compte 511 millions de personnes dans 27 États. Il existe également une organisation militaire, l'OTAN. On constate une certaine complexité des institutions politiques et juridiques.
L'identité ethnique vient d'un mélange de Germains, de Celtes, de Grecs et de Romains. Le brassage est avant tout endogène.
Il y a eu cependant des invasions, arabe en Espagne, et turque dans les Balkans. Les apports en termes d'identité de ces peuples sont marginaux.
Le seul apport exogène consistant vient du peuplement des Huns. L'islam, a rappelé Claude Nigoul, présente des caractéristiques incompatibles avec l'identité européenne.

Le facteur d'unité a été la chrétienté

Puis, Claude Nigoul a insisté sur *« le rêve constant d'une unification »* d'Europe.
La première unité a été initiée par les Grecs, puis elle a été faite par les Romains. Ensuite, le facteur d'unité a été la chrétienté.
Le conférencier a cité, parmi les tentations d'union perverties, les totalitarismes du 3e Reich et des Soviets. Il a analysé également *« l'obsession messianique »*.
L'Europe veut éduquer le monde entier, par la religion, la colonisation, ou la révolution, ou les leçons de démocratie. En résumé, son identité est judéo-chrétienne. Ses valeurs sont l'unicité de la personne, la liberté, la démocratie, la créativité, toutes héritières du christianisme.
Quant aux Européens, comment se définissent-ils ? En majorité, comme appartenant à leur pays d'origine, ensuite comme faisant partie de l'Europe.
Ils reconnaissent la spécificité de la culture européenne. Et pourtant on estime à 60 % le taux d'abstention aux prochaines élections européennes. On constate donc une contradiction entre la réalité vécue par les habitants et les institutions politiques. Cette question a ensuite fait l'objet du débat ouvert entre le public et le conférencier. ■

SIVOM ET PÔLE EMPLOI

UN PARTENARIAT POUR BOOSTER L'ACTIVITÉ ÉCONOMIQUE

Une convention entre les Pôles emploi de la Trinité et de Menton et le SIVOM a été signée, le 11 février 2019, et a un effet de trois ans.
Le SIVOM s'engage à informer les personnes en recherche d'emploi sur les services et les offres fournis par ces agences, particulièrement les services internet : Pole-emploi.fr et Emploi Store.

Le bureau information jeunesse de Cap-d'Ail (104, avenue du 3-Septembre) met à disposition du public des équipements informatiques. Il y a également un point d'accueil, de la documentation et un bureau pour les entretiens. Le personnel accompagne les demandeurs d'emploi dans leur inscription en ligne sur le site Pole-emploi.fr, et la création de CV et de lettres de candidatures. En retour, Pôle emploi s'engage à mettre à la disposition du personnel du SIVOM et du public de la documentation régulièrement actualisée. Pôle emploi contribue également à la formation des agents du SIVOM en charge de l'accueil. Les demandeurs d'emploi concernés sont sur le territoire géographique des communes de Beaulieu, Cap-d'Ail, Èze, La Turbie, Saint-Jean-Cap-Ferrat et Villefranche. Les principaux domaines de recrutement sont le tourisme, l'hôtellerie, la restauration, la santé, les loisirs et les animations. ■

Notre photo : *Mélanie Abbous, représentant Pascale Puig, directrice de l'agence de la Trinité ; Roger Roux, président du SIVOM, Ghislaine Ellena, directrice territoriale Pôle emploi 06, Gildas Brieau, directeur de l'agence de Menton, ont signé la convention le 11 février 2019, dans les locaux du BIJ de Cap-d'Ail, en présence du maire de Saint-Jean-Cap-Ferrat, Jean-François Dieterich, de Jean-Jacques Rafaele, maire de La Turbie, de Xavier Beck, maire de Cap-d'Ail et conseiller départemental. Étaient présents également les représentants des maires de Villefranche et d'Èze, M. Germain, directeur du SIVOM, et de la directrice enfance et jeunesse, Mme Busillet.*

FORUM DE L'EMPLOI ET DE LA FORMATION

Le SIVOM de Villefranche-sur-Mer et ses partenaires, les agences du Pôle emploi de Menton et de La Trinité, le service de l'emploi de Monaco et la mission locale de Nice ont organisé cet événement annuel, le jeudi 24 janvier, au gymnase de Beaulieu-sur-Mer. Le forum a pour objectif de mettre en relation les demandeurs d'emploi avec les entreprises qui recrutent, et permet aux scolaires et salariés de rencontrer les organismes de formation. Les entreprises des secteurs d'activité les plus demandeurs de la région y sont réunies : hôtellerie-restauration, commerce-vente, défense et sécurité, santé, bâtiment, immobilier, petite enfance, services aux personnes, formation, animation et intérim. Les élus du canton ont participé à l'inauguration de ce forum du 24 janvier. L'adjointe aux affaires scolaires, Martine Vagnetti, et la conseillère municipale Mireille Bossa y représentaient le maire de Saint-Jean-Cap-Ferrat, Jean-François Dieterich. ■

COMIQUES EN SCÈNE
LE MARATHON DU RIRE

Gérémy Credeville a rejoint son fervent public, après le spectacle, parmi lequel on comptait le maire Jean-François Dieterich et des membres du conseil municipal.

Gérémy Credeville passe du coq à l'âne sans s'arrêter une seconde. Il joue à saute-mouton avec les concepts et avec les mots. C'est une véritable foire, où les humains sont soupesés, auscultés, scannés sous tous les angles. Mais le sujet qu'il préfère est lui-même. Ses travers et ses défauts sont grossis à la loupe de son regard caustique. Il ne se rate pas. Tout y passe. Ses origines du Nord, sa famille, l'alcoolisme, la drague, son orgueil, son envie irrépressible de briller et de présenter un jour son spectacle à l'Olympia. Tout en effectuant des digressions hallucinantes sur tout ce qui lui passe par la tête, il présente son discours comme totalement rationnel. Pour ce faire, il embrasse le public de son aura indéniable, l'obligeant à participer au spectacle. Le fil rouge a été déroulé tambour battant et finalement jeté en une pelote de mythomanie écarlate dans la foule de la salle Charlie-Chaplin.
Celle-ci le lui a bien rendu en l'applaudissant à tout rompre. ■

Prochain rendez-vous :
Patrick Bosso, le vendredi 22 mars, à 21 h, à la salle Charlie-Chaplin.

CLUB DE LECTURE DE LA MÉDIATHÈQUE
L'AVENTURE DE LA LITTÉRATURE

Autour de Brigitte Lombard, les lecteurs ont l'habitude de se réunir pour engager des discussions à bâtons rompus au sujet d'un livre choisi au préalable. C'est l'occasion de confronter les différents points de vue et d'élargir son champ de vision et sa culture.
Cette fois-ci, ce fut La Dérobée, de Sophie de Baere, qui a été choisie. L'ouvrage raconte l'histoire de Claire, qui mène une existence morne, mais tranquille, avec son mari. Elle tombe sur Antoine, son grand amour de jeunesse. Jeune grand-mère d'une petite Léonie, Claire travaille comme responsable de caisse sur une aire de l'autoroute A8, et croit n'avoir plus grand-chose à partager avec Antoine, photographe reconnu et marié à une fille de diplomate. Mais cette rencontre va l'obliger à interroger son existence du moment et à fouiller les drames du passé. À travers les événements tragiques de sa vie, Claire saisit peu à peu qui elle est et ce qu'elle souhaite vraiment. Les participants du Club de lecture ont pu se plonger avec l'auteure dans les affres et le bonheur de l'analyse psychologique. ■

Le Club de lecture se réunit régulièrement dans la salle Charlie-Chaplin. Rens. : 04 39 76 44 50

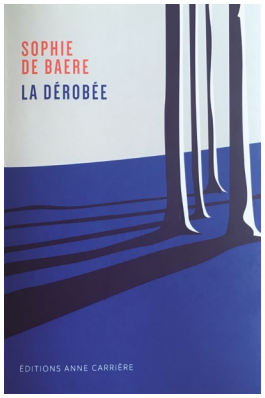

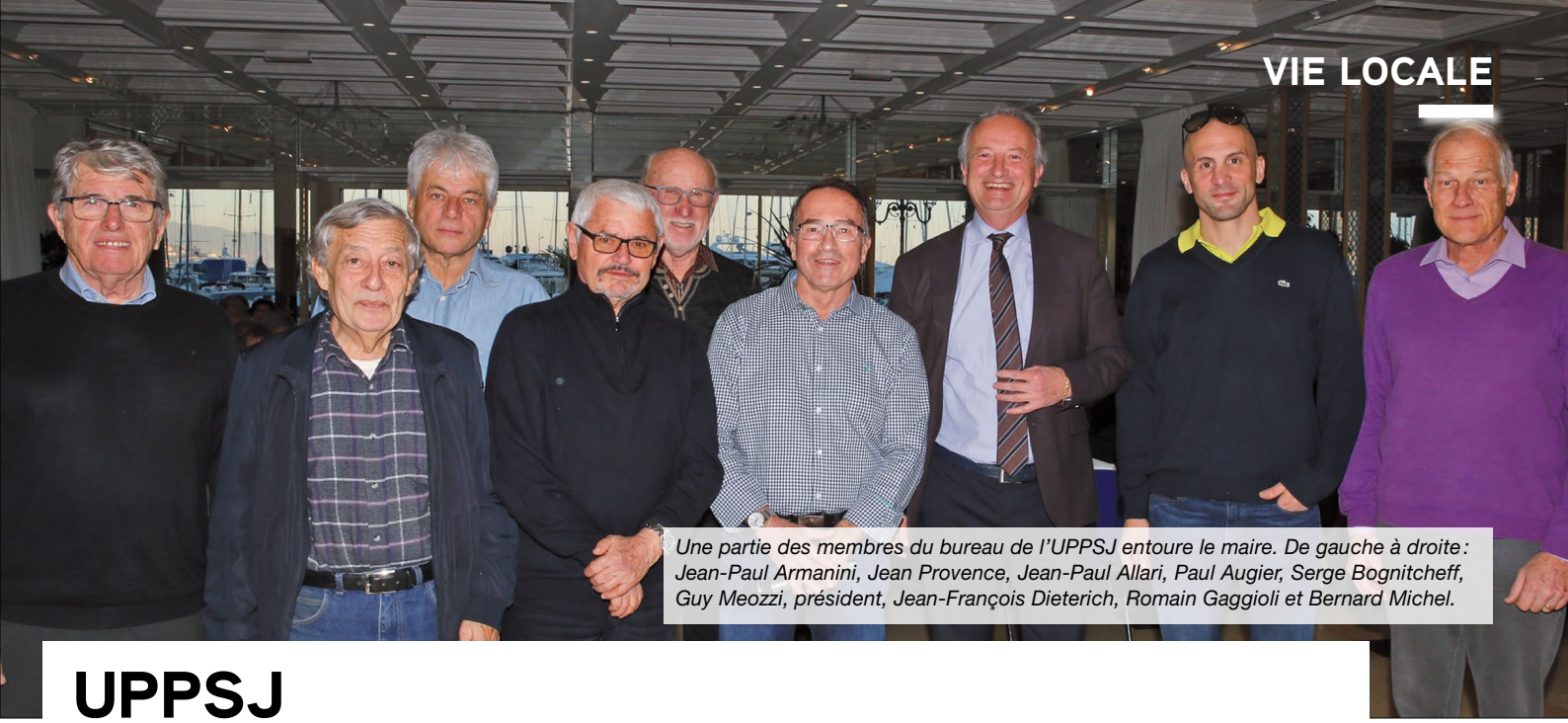

Une partie des membres du bureau de l'UPPSJ entoure le maire. De gauche à droite : Jean-Paul Armanini, Jean Provence, Jean-Paul Allari, Paul Augier, Serge Bognitcheff, Guy Meozzi, président, Jean-François Dieterich, Romain Gaggioli et Bernard Michel.

UPPSJ
LA GALETTE DES ROIS DES PÊCHEURS

« Pour les plaisanciers, nos sympathisants et amis, je souhaite une joyeuse année, animée de beaux projets », a déclaré Guy Meozzi, le président de l'association.
Le dimanche 27 janvier, la salle Neptune recevait une assemblée nombreuse qui désirait partager ce moment d'amitié.
Guy Meozzi a annoncé les rendez-vous prochains qui émailleront cette nouvelle année.
Au mois d'avril, la sardinade ouvrira la saison estivale.
Suivra en juin le banquet du pan-bagnat. En juillet, la paëlla et, au mois de septembre, la soupe de poissons se tiendront sur les quais du vieux port.
Le président a rappelé l'importance de l'école de pêche qui est l'activité-phare du club.
Dirigée par Frédéric Rossi, elle accueille la jeune génération dynamique qui reprend le flambeau de l'identité et de la tradition du village.
Guy Meozzi s'est félicité des résultats positifs des divers concours.
À l'occasion du championnat de France, les représentants du club se sont en effet positionnés parmi les meilleurs.
Ce dimanche, il a également vivement remercié les bénévoles, les partenaires, le chef de cuisine, les pêcheurs de l'UPPSJ et la municipalité.
Prenant la parole, le maire Jean-François Dieterich a informé les membres de l'UPPSJ d'une bonne nouvelle, à savoir la mise en place des nouveaux quais sur le vieux port qui vont faciliter l'accès à tous les bateaux des plaisanciers-pêcheurs.
Finis, donc, les petits trajets risqués en youyou pour aborder son bateau.
Le maire, s'adressant aux convives, a souhaité que le club continue à garder sa place encore de nombreuses années, *« car il constitue un axe très important du village, que ses membres et leurs amis contribuent à faire vivre »*. ■

GALETTE DE LA BASE 943
LES ANCIENS TIRENT LES ROIS

Les anciens de la Base 943, sous l'égide paternelle de Roger Sottet, étaient nombreux à partager la galette des Rois. Le traditionnel mariage de la reine et du roi a été dûment célébré en grande pompe à la salle Neptune. L'après-midi a été ponctuée de dégustations mais aussi de danses et de spectacles applaudis, ainsi que d'un tirage de tombola. Aux côtés du fringant président, le maire Jean-François Dieterich, l'adjointe Chantal Rossi, la conseillère Anne-Marie Fargues et la colonel Fix ont participé à la fête, ainsi que nombre de proches de l'association. ■

C'est Roger Sottet qui a été élu roi. À son bras, Chantal Bourquin n'a pas boudé son plaisir d'être la première dame du moment. (Photo Daniel Fillot.)

THÉÂTRE DE LA SAINT-VALENTIN
UNE ODE AU COUPLE

Un amour à Paris, tel était le titre de la pièce. Les souvenirs d'une rencontre idyllique, au milieu des décors majestueux des grands boulevards, ont été chantés et déclamés sur les planches de la salle Charlie-Chaplin.
La Compagnie Série Illimitée a proposé une représentation originale et inédite, ce 14 février à Saint-Jean-Cap-Ferrat, pour les couples qui aiment les rendez-vous, le soir, en amoureux.
Une pincée de cabaret, un soupçon de Michel Legrand, de la prose romanesque mariée à des chants interprétés par Valérie Monka, accompagnée par une guitare et une contrebasse complices, il y avait, à la salle Charlie-Chaplin, comme une ambiance idéale d'une légèreté retrouvée au milieu d'un Paris rêvé. ■

THÉÂTRE POUR LES ENFANTS
OÙ IL EST DIT QUE LE CHAPERON ROUGE NE SE LAISSERA PAS FAIRE

Une version moderne du conte de Charles Perrault a été proposée à la salle Charlie-Chaplin. C'est une pièce agrémentée de comptines et de traits d'humour que le jeune public a découverte. La promenade dans la forêt a été ponctuée de rencontres cocasses, et le Petit Chaperon rouge, aidé de ses amis et des enfants, a su échapper au loup *« qui a fini en purée»*, comme il est dit dans l'une des chansons déclamées au début de la pièce. La célèbre histoire s'est donc terminée par un coup de théâtre heureux. ■

Prochain rendez-vous :
samedi 30 mars, 15 h, salle Charlie-Chaplin
Rens. office de tourisme :
04 93 76 08 90 ou
www.saintjeancapferrat-tourisme.fr

Saint-Jean-Cap-Ferrat avait, pour l'occasion, équipé L'Ambre, le bateau du pêcheur Arnaud Allari. Il était accompagné des membres de son équipage, de l'adjoint Philippe Mari, de l'adjointe Martine Vagnetti et de la conseillère Anne-Marie Fargues.

VILLEFRANCHE
LES FLEURS DU COMBAT NAVAL

Le carnaval de cette année s'est enrichi du thème du cinéma, tant il est vrai que bon nombre de films ont été tournés dans la rade.
La journée a donc commencé par une visite guidée sur les différents lieux de tournage, au départ de l'office de tourisme. Puis le port de la Santé, cette après-midi du lundi 18 février, a été le théâtre d'une bataille pas comme les autres.
Les pointus décorés ont effectué plusieurs tours du plan d'eau et distribué, pour la joie des enfants et des adultes, des centaines de brins de mimosa, des œillets et des bouquets de buis. À la parade pacifique des bateaux ont répondu les nombreux applaudissements des habitants du canton, visiteurs et touristes, postés sur les quais bondés. ■

JAZZ
L'AUTHENTIQUE COMPLICITÉ DE NICOLAS GARDEL ET RÉMI PANOSSIAN

Cela fait 15 ans qu'ils dialoguent en musique et nous font profiter de leurs mélodies.
La trompette de Nicolas Gardel et le piano de Rémi Panossian forment un duo dont les compositions sont les fruits d'une symbiose surprenante.
Cette connivence a été reconnue et applaudie, ce vendredi 8 février, par le public éclairé de la salle Charlie-Chaplin.
Ce soir-là, on a été saisi par le lyrisme et la passion de leur répertoire original, mais aussi par les interprétations de leurs aînés, les grands classiques, notamment Duke Ellington ou Chet Baker, qui sont cités parmi les princes du jazz. ■

Prochain rendez-vous : vendredi 8 mars
Rencontre jazz & littérature autour de L'Abécédaire amoureux du jazz, de Pascal Kober, 19 h, accès libre
Concert Olivier Hutman Trio, 21 h
Tarif : 15 € / réduit 12 € (étudiants et - de 18 ans)
Petite restauration sur place au Charlie's bar - Parking gratuit
Rens. office de tourisme :
04 93 76 08 90
www.saintjeancapferrat-tourisme.fr

REQUALIFICATION DE L'AVENUE MERMOZ

Le projet final a pour dessein de valoriser la beauté des lieux.

Les travaux ont pour but d'embellir le cœur de ville et de mettre en valeur les commerces, avec la réhabilitation complète des revêtements de sol, en pavés de luzerne, un calepinage permettant de définir visuellement l'espace partagé piéton-routier, après la construction d'une nouvelle dalle, le remplacement de l'ouvrage cadre d'eaux pluviales, et la reprise des différents réseaux (électricité, fibre optique) ; les îlots centraux disparaissent pour favoriser une circulation sur deux voies et une zone piétonne élargie devant les boutiques Augier et De Waroux. Les perspectives seront agrandies, avec l'installation ou le remplacement de candélabres ou de consoles en façades, et la réalisation de socles pour recevoir des vases avec des végétaux. Ces travaux ont été programmés en deux phases et sur deux périodes distinctes afin d'engendrer le moins de nuisances possibles pour les riverains, les commerçants et les automobilistes.
La première phase, prévue jusqu'au 15 avril, a déjà démarré. La seconde phase, entre la place Clemenceau et l'angle du bar du Port, se déroulera du 21 octobre au 17 janvier 2020. Le coût global, à la charge de la Métropole NCA, est de 600 000 euros.

Le maire Jean-François Dieterich et l'adjoint délégué aux travaux Jean-Paul Allari se rendent régulièrement sur le chantier.

LA VILLA NAMOUNA
EN COURS DE RÉNOVATION

Le projet comprend la rénovation de l'ensemble du bâtiment. Le rez-de-chaussée sera aménagé en salle polyvalente et modulable, avec accessibilité aux personnes à mobilité réduite, où des événements pourront être organisés ; l'entrée se fera en façade sud par le parvis-terrasse.
Le niveau - 1, avec l'accès en façade ouest, accueillera deux logements.
Le niveau - 2, avec accès par le parking Cros dei Pin, constituera un espace dédié aux services techniques de la commune.

Notre photo : *Le maire Jean-François Dieterich en visite sur le chantier de la Villa Namouna, en compagnie de Jean-Paul Allari, adjoint délégué aux travaux, de l'un des maîtres d'œuvre de l'opération, et du directeur des services techniques communaux.*

Une foreuse a percé le fond afin d'y fixer les pieux des nouveaux pontons flottants.

LA DERNIÈRE PHASE DES TRAVAUX DU PORT

Les pontons fixes du vieux port ont été démolis.
De nouveaux pontons flottants en aluminium et bois guidés sur pieux ont été mis en place. Le marchepied fixe le long du quai des Pêcheurs est prolongé, celui de la base du vieux phare est réhabilité. Tous les bateaux précédemment mouillés au milieu du plan d'eau seront maintenant définitivement amarrés à ces pontons.

Le premier adjoint Yvon Milon supervise les travaux de l'avenue Bellevue.

AVENUE BELLEVUE

Sur l'avenue Bellevue, l'installation des nouveaux lampadaires à lumière LED s'accompagne de la réfection des gaines et alimentations électriques, la pose de gaines pour le passage de la fibre, la mise en souterrain des lignes téléphoniques (sauf problème technique), avec la suppression des poteaux disgracieux, et la reprise de l'enrobé.

Le cours du mardi soir, en pleine séance zen.

YOGA
L'UNION DU CORPS ET DE L'ESPRIT FAIT LA FORCE

Sous l'égide de Cathy Cappa-Tirapelle, les apprentis s'adonnent à des exercices qui étirent leurs muscles, régulent la tension et stimulent le système respiratoire. Armelle, Cathy, Muriel, Sophie, Nadine sont celles qui participent aux sessions du mardi soir. Elles unissent leurs voix pour reconnaître que le yoga est bon pour la concentration, le développement de la vitalité et la diminution du stress. *« On se sent rajeuni et je suis plus zen »*, annonce l'une. *« Je prends les choses avec plus de philosophie et je respire mieux »*, dit une autre. *« On a acquis plus de souplesse physique et mentale »* ou *« j'ai plus conscience de mon corps »*, voilà les témoignages de ces femmes qui pratiquent le yoga depuis quelques années à Saint-Jean-Cap-Ferrat, dans la salle de danse, avenue des Fleurs. Cathy Cappa-Tirapelle établit des programmes à la mesure de ses élèves, accompagne les progressions, explique et encourage, joue son rôle de professeure et leur communique son énergie plusieurs fois par semaine. ■

Contact Cathy Cappa-Tirapelle : 06 20 07 93 16
E-mail : pranayoga.capferrat@icloud.com

Étirement et stretch font partie du programme de gymnastique.

GYMNASTIQUE
LA DIVERSITÉ DES ACTIVITÉS FAIT LA FORME

Hélène Dallemagne a plusieurs casquettes : elle dirige les cours de gymnastique-équilibre, de stretch, de Pilates et de zumba. La gymnastique apporte un renforcement musculaire, une maîtrise de son corps, de la souplesse.
« On travaille avec des poids, des élastiques, des ballons, explique la professeure. On a mis en place un programme de training : des exercices de musculation et de cardio, c'est un entraînement complet. On finit la séance par un exercice de stretch. »
La méthode Pilates se focalise quant à elle sur le centre du corps et améliore la posture. C'est une gymnastique douce qui allie une respiration profonde avec des exercices physiques, et qui s'inspire du yoga et de la danse.
Pour la zumba, c'est un tout autre programme : on plonge littéralement dans l'ambiance latino. C'est ludique mais physique. On se défoule intelligemment. ■

Rens et inscriptions Hélène Dallemagne : 07 81 11 11 85
E-mail : margouline06@yahoo.fr

Un des paysages que l'on peut admirer de la promenade Maurice Rouvier, la nouvelle visite organisée par l'office de tourisme.

LA SAISON DES VISITES COMMENTÉES REPREND À SAINT-JEAN-CAP-FERRAT

Depuis de nombreuses années, des visites commentées thématiques gratuites sont programmées par l'office de tourisme, qui est toujours soucieux de renouveler son offre.

Des nouveautés sont en effet proposées aux visiteurs et aux habitants de Saint-Jean cette saison, de mars à octobre.

La découverte de la *« Promenade Maurice Rouvier »*, très appréciée durant les Journées du patrimoine 2018, sera programmée une fois par mois, de même que la traditionnelle *« Saint-Jean-Cap-Ferrat, son histoire et sa légende »*.

« Patrimoine & Célébrités », qui rencontre un grand succès, aura lieu deux fois par mois.

La visite *« Patrimoine végétal saint-jeannois »* sera proposée tous les mercredis de mars à fin juin et de mi-septembre à fin octobre (tous les mardis et mercredis en avril, dans le cadre du Festival des jardins). ■

Le programme est disponible à l'office de tourisme et sur le site internet www.saintjeancapferrat-tourisme.fr

TÉMOIGNAGES PHOTOGRAPHIQUES

1 La villa Namouna dans les années 1930, alors qu'elle était un restaurant. ■

2 La première construction du port de Saint-Jean-Cap-Ferrat comprenait seulement une petite digue. ■

LES ACTIVITÉS DU CCAS
LES SÉNIORS DE SAINT-JEAN SONT ACTIFS

LUNDI : de 14 h 30 à 16 h
(à partir du 15 octobre)
initiation à l'anglais
(Salle base nautique).

MARDI : de 14 h 30 à 16 h
(à partir du 15 octobre)
initiation à l'italien
(Salle Néréïdes).

MARDI : 19 h Scrabble
(Salle Néréïdes)
JEUDI : 14 h Scrabble
(Salle Néreïdes).

14 h -17 h
Atelier couture tricot
(Salle base nautique)
Le 1er jeudi de chaque mois uniquement
(à partir du 15 octobre).

Soutien psychologique sur rendez-vous, pris en charge par le C.C.A.S.
(Salle base nautique). ■
Mme Celia DELANLSSAYS-DELFINO :
06 21 44 15 76.
LUNDI : de 9 h à 11 h.
VENDREDI : de 16 h 18 h.

ANNONCES

AVEZ-VOUS DROIT À LA PRIME D'ACTIVITÉ ?

Pour tenir sa promesse d'une hausse de 100 euros pour les salariés rémunérés au Smic, le gouvernement mise sur la prime d'activité.
Son montant a été augmenté.
Cinq millions de foyers en plus y ont droit. Un simulateur est disponible sur le site CAF.fr. Après vérification, vous pouvez faire directement votre demande en ligne.

ÊTES-VOUS ÉLIGIBLE AU CHÈQUE CARBURANT ?

Sur nicecotedazur.org, vous pouvez procéder à une simulation d'après vos revenus. Si elle est positive, vous pouvez vous inscrire sur le site. C'est un service de la Métropole.
Sans internet, à titre exceptionnel, il est possible de constituer un courrier à l'adresse : Métropole Nice Côte D'Azur
Direction transports et mobilité durable
06364 NICE CEDEX 2

DÉCLARER UN ANIMAL PERDU OU TROUVÉ

Le site Filalapat.fr, créé par le service d'identification des carnivores domestiques sous la tutelle du ministère de l'Agriculture et de l'Agroalimentaire, vous permet de faire une déclaration, de localiser les vétérinaires, les refuges ou fourrières de votre commune et de consulter différentes annonces.

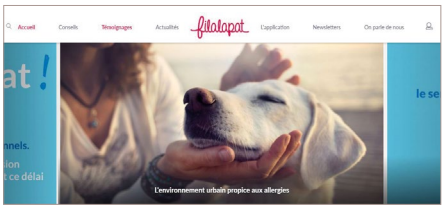

ENQUÊTE DE L'INSEE

L'Institut national de la statistique et des études économiques, en partenariat avec l'Observatoire national de la délinquance et des réponses pénales (ONDRP), réalise du 1er février au 15 avril 2019 une importante enquête statistique sur le cadre de vie et la sécurité en France métropolitaine.
L'enquête est réalisée sur un échantillon de 19 000 logements ordinaires.
Elle est obligatoire. Parmi ces logements, certains se situent à Saint-Jean-Cap-Ferrat.
L'enquêteur de l'Insee sera muni d'une carte officielle.
Les ménages concernés sont prévenus individuellement par lettre et informés du nom de l'enquêteur. ■

ÉTAT CIVIL

ILS SONT NÉS

Côme est né le 18 février 2019 à Monaco. Il est le fils d'Audrey Ballester et de Grégoire Pineau.

ILS NOUS ONT QUITTÉS

François Marengo, né le 14 mars 1926 à Toulouse, décédé le 29 janvier 2019 à Menton.
Max Mangion, né le 1er novembre 1946 à Villeneuve-Loubet, décédé le 3 février 2019 à Monaco.
Tina GIORDAN épouse Déry, née le 10 mars 1932 à Saint-Jean-Cap-Ferrat, décédée le 11 février 2019.
Sébastien Muller né le 24 novembre 1979 à Nice, décédé le 28 février 2019 à Nice
Isabelle Malausséna née le 3 janvier 1924, décédée le 25 février 2019.

MAIRIE

Services publics
à Saint-Jean-Cap-Ferrat
Mairie : 04 93 76 51 00
Adresse provisoire
15 bd. Général-de-Gaulle
Lundi au vendredi :
8 h 30 -12h / 13 h 30 - 17 h
mairie2@saintjeancapferrat.fr
www.saint-jean-cap-ferrat.fr
Marchés publics
Lundi et mardi : 8 h 30 - 12 h / 13 h 30 - 17 h
Allo Mairie : 39 06
Lundi au vendredi : 8h - 20h
Samedi : 9h - 12h.
Enlèvement des encombrants, les 1er et 3e mardis soir du mois dans les rues de Saint-Jean.

ACCÈS MAIRIE

Villa Malou,
15 bd. du Général de Gaulle :
Les personnes qui éprouveraient de grandes difficultés pour se déplacer et aller à la mairie provisoire, sont priées de contacter l'accueil de la mairie qui pourra organiser un déplacement uniquement sur rdv.

NUMÉROS UTILES

Samu : 15 • Pompiers : 18 • Police : 17

Police municipale
Tél. 04 93 76 06 46
police-municipale@saintjeancapferrat.fr

Gendarmerie
Tél. 04 93 01 35 40
Rue Marius Maiffret Beaulieu-sur-mer

Médiathèque / bibliothèque
Tél. 04 93 76 44 50. Av. Jean Mermoz
Horaires : mardi de 13h30 à 18h, mercredi de 10h à 18h, vendredi de 13h30 à 18h, samedi de 10h à 17h.

Office de tourisme
(Bureau d'Information Touristique)
Tél. 04 93 76 08 90
5 avenue Denis Séméria
facebook.com/saintjeancapferrat
www.saintjeancapferrat-tourisme.fr

CCAS
Tél. 04 93 76 51 04
Permanences
L'assistante sociale du conseil départemental reçoit sur rendez-vous au centre médico-social de Beaulieu-sur-Mer
1, rue Charles-II-Comte-de-Provence
(à côté du nouveau gymnase du collège Jean-Cocteau)
Téléphone pour prise de rendez-vous :
04 89 04 37 20

Maison des Jeunes
Lundi, mardi, jeudi, vendredi, de 15 h à 19 h. Mercredi, de 10 h à 12 h et de 14 h à 19 h. Samedi, de 14 h à 19 h
Fermeture le dimanche et certains jours fériés
Tél. 04 93 04 26 61 (Michèle Vanzee)

La Maison des Assistantes maternelles
14 avenue Denis Séméria.
Tél. 09 86 66 08 15
Email : lepitchounid@gmail.com

Géomètre, cadastre et impôt foncier
Permanence dernier mercredi du mois, de 9h à 12h.

La poste
Tél. 04 93 76 05 49
51 avenue Denis Séméria

École communale
Tél. 04 93 01 61 52

Collège Cocteau
1 rue Charles II Comte de Provence
06 310 Beaulieu sur mer
Tél. 04 93 01 11 12

SIVOM
Tél. 04 93 01 86 60
Rue de l'Esquiaou,
Villefranche-sur-mer
bij.capdail@sivom-villefranche.org

Église Saint-Jean-Baptiste
Messes le mardi à 18h30,
le vendredi à 9h, le dimanche à 18h.
Sacrement de la confession avant ou après la messe. Tél. 04 93 01 01 46

Paroisse Notre-Dame
de l'Espérance
13 bd Leclerc Beaulieu
Tél. 04 93 01 01 46
nd.esperance.beaulieu@orange.fr

Taxis
Tél. 04 93 76 86 00
Avenue Denis Séméria.

Médecins
Docteur Bauduin
Tél. 04 93 76 12 13
15 avenue Denis Séméria
Docteur Lemoine
Tél. 04 93 76 16 16
26 avenue Denis Séméria

Infirmières
Cabinet : 04 93 76 08 56
Antoinette Cotxet : 06 09 06 77 11
Nelly Guilloux-Grondin :
06 10 85 58 74
Nathalie Sanchez : 06 09 54 06 89
Corinne Doucet : 06 21 87 80 86
Marie-Luce Cagnat : 06 17 35 03 05

PHARMACIES
Pharmacie de garde
3237
Pharmacie du village
Tél. 04 93 76 05 40
1 avenue Denis Séméria
Pharmacie Pont Saint-Jean
Tél. 04 93 01 62 50

Dentistes
Docteurs Ciliberti
Tél. 04 93 01 69 19
15 avenue Denis Séméria.
Docteur Fortanier,
Tél. 04 93 76 06 81
27 avenue des Fleurs

Kinésithérapeutes
Georges-Patrick Thooris,
Valérie Guillain
Tél. 04 93 76 10 54
15, avenue Denis Séméria

Ostéopathe
Anthony Leone
Tél. 06 34 12 47 07
6 avenue des fleurs

Réflexologue globale
Sophie Lewieniec
Tél. 07 69 99 96 58
Quai Lindbergh
www.sophie-reflexologue.fr

Psychologue
Célia Delanlssays
Tél. 06 21 44 15 76
Bât. l'Atalante A,
06230 Port Cap D'Ail, Cap-d'Ail

Vétérinaire
Jean-Pierre Labre
Tél. 04 93 01 27 10
107 avenue Denis Séméria

Office notarial
Alain-Xavier Briatte
2, avenue des Fleurs
06230 Saint-Jean-Cap-Ferrat
Tél. 04 93 91 73 19

Compte Facebook :
Le Petit Journal de Saint-Jean

MARS 2019

Dimanche 3

Sortie
Brunch à la villa Ephrussi de Rothschild

Tarif : 46 € (visite de la villa + brunch), de 11 h à 15 h
Réservation obligatoire en ligne sur www.villa-ephrussi.com

Vendredi 8

Musique
Saint Jazz Club

Rencontre jazz & littérature autour de l'ouvrage *L'Abécédaire amoureux du jazz*, de Pascal Kober, 19 h, entrée libre
Olivier Hutman Trio, Swing, 21 h
Salle Charlie-Chaplin, quai Lindbergh
Tarif : 15 € / réduit 12 € (étudiants et - de 18 ans), placement libre
Petite restauration sur place au Charlie's bar
Rens. et réservations office de tourisme : 04 93 76 08 90

Du samedi 9 au lundi 25

Culture
Printemps des Poètes

Thème : La beauté
Rens. : 04 93 76 44 50
Médiathèques intercommunales

Dimanche 10

Sortie
Carnaval des enfants

Corso, animations, goûter
Départ de la parade à 14 h 30 de l'école *« Mon école »*
Rens. office de tourisme : 04 93 76 08 90

Du mardi 12 au samedi 30

Exposition
« Monstres marins »

Médiathèque
Rens. : 04 93 76 44 50

Mercredi 13 et Mercredi 27

Bébés lecteurs
« Jamais trop petit pour lire »

Découverte & complicité
Médiathèque, 10 h, entrée libre
(inscription obligatoire : 8 enfants max.)
Rens. et inscriptions : 04 93 76 44 50

Samedi 16

Soirée musicale à la Villa Ephrussi de Rothschild
Harpsody Orchestra

Tarifs :
(concert + coupe de champagne) 60 €
(concert + coupe de champagne + dîner – hors boissons) 120 €
Réservation obligatoire en ligne sur : www.villa-ephrussi.com

Vendredi 22

Comiques en scène
Patrick Bosso

« Sans accent » (parrain de l'événement)
Salle Charlie-Chaplin, quai Lindbergh, 21 h
Tarif : 15 € / réduit 12 € (-18 ans et étudiants), placement libre
Ouverture des portes à 19 h 30
Le Charlie's bar vous propose une petite restauration sur place
Rens. et réservations office de tourisme : 04 93 76 08 90

Samedi 23

Finale régionale
Concours de scrabble des écoles

13 h 30 : accueil des enfants sélectionnés et de leurs parents
14 h 15 : début de la 1re partie en 8 coups
15 h 15 : goûter
16 h : début de la 2e partie en 8 coups
17 h : remise des prix
Salle Neptune – Port de plaisance
Rens. Nicole Gaggioli : 06 20 86 73 37 ou **Éric Acchiardi :** 06 72 80 00 63

Mercredi 27

Culture
Thé Littéraire

De l'art de lire en buvant du thé
Médiathèque, 15 h, entrée libre
Rens. : 04 93 76 44 50

Mercredi 27

Film
Espoir en-tête 2019

Rotary Clubs de Beaulieu, Èze, Saint-Jean, Villefranche, Maeterlinck
Projection en avant-première du dernier film de Walt Disney, Dumbo, de Tim Burton - Salle Charlie-Chaplin, quai Lindbergh, 17 h 30 - Tarif : 15 € (9 € seront consacrés à la recherche sur le cerveau)
Rens. et réservations : www.espoir-en-tete.org

Du vendredi 29 au dimanche 31

Marché Alsacien
Folklore, Traditions & Gastronomie

Avec la Fédération des artisans producteurs d'Alsace
Restauration non-stop
Un séjour en Alsace à gagner !
Samedi 30 : soirée choucroute (30 €)
Théâtre sur la Mer, entrée libre, de 9 h à 19 h (sauf le dimanche, de 9 h à 18 h). **Rens. office de tourisme :** 04 93 76 08 90

Samedi 30

Culture jeunesse
Théâtre pour enfants *« Guignol et la petite souris »*

Guignol et ses amis vont connaître de nouvelles aventures… car une souris verte rôde dans la maison… Avec Géraldine Louviot. Suivi d'un goûter partagé avec les artistes
Salle Charlie-Chaplin, quai Lindbergh, 15 h
Tarif unique : 5 €
Rens. : 04 93 76 08 90

« LA VOILE »
DEUX ARCS PRÊTS À BONDIR

Norman Foster est un architecte renommé, auteur de l'immeuble de la banque HSBC à Hong Kong, de la coupole du Reichstag, de la tour en forme d'obus et de l'hôtel de ville de Londres, du viaduc de Millau, du Yacht Club de Monaco, ou d'un navire de 40 mètres, oblong et pointu, nommé *l'Ocean Emerald*, et de nombreuses autres réalisations.

Le Britannique, qui utilise volontiers l'acier et le verre, évolue dans le courant de l'architecture high-tech, qui se sert de toutes les avancées technologiques modernes.

Pour sa villa nichée dans les pins du Cap-Ferrat, il a construit deux arceaux en acier reliés par des haubans et des gréements. La piscine est au milieu du toit-terrasse. Des voiles se tendent au-dessus. Les chambres se trouvent en bas, au premier niveau. L'espace intermédiaire est un salon dont le plafond est à 17 mètres. Une baie oblique en verre peut coulisser et transformer la pièce en un espace en plein air.

La villa a été construite autour d'une base en pierre de taille déjà existante, une ancienne maison que l'architecte ne pouvait détruire.

Le bâtiment est ancré sur une pente abrupte et rocailleuse, face à la mer et la lumière éclatante du Sud.

Un agencement libre modulable et articulable

L'architecture high-tech moderniste se caractérise souvent par la mise en place, à l'extérieur, des structures qui la portent. En l'occurrence, pour la villa, on en voit une partie : les arceaux d'acier qui l'encadrent. L'espace à vivre est agrandi. Cette définition des espaces intérieurs, à agencement libre, modulable et articulable, a été conceptualisée par le brutalisme qui a inauguré le modernisme. Mais le high-tech se détache évidemment de la froideur du brutalisme et de la priorité unique que celui-ci donne à la fonctionnalité. En plus de l'utilité, le high-tech recherche un design qui est prêt à évoluer en permanence. La façade ne se résume pas à une paroi lisse opaque, mais s'anime d'éléments asymétriques et divers.

En effet, « *La Voile* » semble en mouvement, gonflée par le vent qui l'emporte vers le large. ■

Notre photo :
La villa a été construite en 2002 à Saint-Jean-Cap-Ferrat, par Norman Foster, qui est détenteur de nombreuses distinctions. Britannique, il a été anobli par la reine en 1999.

CARNAVAL DES ENFANTS

SAINT-JEAN CAP-FERRAT

DIMANCHE 10 MARS 2019

DÉPART DE L'ÉCOLE 14H30

CORSO

ANIMATIONS

GOÛTER

Espace les Néréides

OFFICE DE TOURISME SAINT-JEAN-CAP-FERRAT

RENSEIGNEMENTS **+33 (0)4 93 76 08 90**

www.saintjeancapferrat-tourisme.fr